

Comercio exterior
Vol. 7, n° 20



Intercambio comercial argentino

Cifras estimadas de noviembre de 2023



Informes técnicos. Vol. 7, nº 270

ISSN 2545-6636

Comercio exterior. Vol. 7 nº 20

Intercambio comercial argentino

Cifras estimadas de noviembre de 2023

ISSN 2545-6644

Instituto Nacional de Estadística y Censos (INDEC)

Queda hecho el depósito que fija la Ley 11.723

Dirección: Marco Lavagna

Dirección Técnica: Pedro Ignacio Lines

Dirección de Gestión: Santiago Tettamanti

Dirección General de Difusión y Comunicación: María Silvina Viazzi

Coordinación de Producción Gráfica y Editorial: Marcelo Costanzo

Este informe técnico fue producido por los equipos de trabajo de:

Dirección Nacional de Estadísticas del Sector Externo y Cuentas Internacionales

Dirección de Estadísticas del Comercio Exterior

María Inés Dalton



Esta publicación utiliza una licencia Creative Commons.
Se permite su reproducción con atribución de la fuente.

Buenos Aires, diciembre de 2023

Signos convencionales:

* Dato provisorio

e Dato estimado por extrapolación, proyección

i Dato estimado por imputación

u Dato de calidad inferior al estándar

- Cero absoluto

. Dato no registrado

... Dato no disponible a la fecha de presentación de los resultados

/// Dato que no corresponde presentar

s Dato confidencial por aplicación de las reglas del secreto estadístico

Publicaciones del INDEC

Las publicaciones editadas por el Instituto Nacional de Estadística y Censos pueden ser consultadas en www.indec.gov.ar y en el Centro Estadístico de Servicios, ubicado en Av. Presidente Julio A. Roca 609 C1067ABB, Ciudad Autónoma de Buenos Aires, Argentina. El horario de atención al público es de 9:30 a 16:00.

También pueden solicitarse al teléfono (54-11) 5031-4632

Correo electrónico: ces@indec.gov.ar

Sitio web: www.indec.gov.ar

Twitter: [@INDECArgentina](https://twitter.com/INDECArgentina)

Facebook: [/INDECArgentina](https://www.facebook.com/INDECArgentina)

Instagram: [@indecargentina](https://www.instagram.com/indecargentina)

Spotify: [/INDECArgentina](https://open.spotify.com/track/INDECArgentina)

Calendario anual anticipado de informes:

<http://www.indec.gov.ar/indec/web/Calendario-Fecha-0>

Tabla de contenido Pág.

Resumen ejecutivo de noviembre y once meses de 2023.	
Cifras estimadas.....	3
Síntesis de los resultados.....	10
1. Noviembre de 2023.....	11
1.1 Intercambio comercial por producto	11
1.2 Precios y cantidades	19
1.3 Zonas y países seleccionados	22
2. Acumulado de los once meses de 2023	30
2.1 Intercambio comercial por producto	30
2.2 Precios y cantidades	35
2.3 Zonas y países seleccionados	36
3. Series de tiempo.....	41
3.1 Exportaciones desestacionalizadas y tendencia-ciclo	41
3.2 Importaciones desestacionalizadas y tendencia-ciclo	42
4. Secciones especiales.....	43
4.1 Exportaciones netas de productos relacionados con la soja	43
4.2 Exportaciones netas del sector automotriz	45
5. Nota metodológica	46

Enlaces

Se puede consultar la versión interactiva del Intercambio comercial argentino en:

https://www.indec.gov.ar/ftp/ica_digital/ica_d_10_2343A1E77713/

Los cuadros en formato excel del presente informe se encuentran en:

https://www.indec.gov.ar/ftp/cuadros/economia/ica_cuadros_20_12_23.xls

Para mayor detalle se puede acceder al Sistema de Consulta de Comercio Exterior de Bienes:

[https://comex.indec.gov.ar/?_ga=2.230488479.227009370.1597868680-1509903781.1592436568#/#/](https://comex.indec.gov.ar/?_ga=2.230488479.227009370.1597868680-1509903781.1592436568#/)

Pueden consultarse más detalles de las series que componen el ICA, desde enero 2022 hasta el período de referencia del presente informe, en los cuadros que se encuentran en formato digital, disponibles en:

www.indec.gov.ar/Ftp/cuadros/economia/ica_anexo_cuadros_20_12_23.xls

Aviso

El 25 de octubre de 2023 se aprobó la Nomenclatura Común del Mercosur, de acuerdo con la VII Enmienda del Sistema Armonizado de Designación y Codificación (Decreto 557/2023). Debido a las actualizaciones de procesos necesarias para la elaboración de las estadísticas del comercio exterior con la nueva enmienda, el informe se publica con la Enmienda VI.

La base de importación que se descarga del Sistema de Consultas de Bienes brinda información sobre los valores CIF y su apertura en FOB, Flete y Seguro.

Los archivos de origen provincial desde 2018 se podrán descargar del Sistema de Consulta de Comercio Exterior en la pestaña "Base de datos-Modalidad anual": https://comex.indec.gov.ar/?_ga=2.7136050.1840472550.1649680827-1597639766.1574437103#/database

A partir de abril de 2023, las cifras desestacionalizadas y tendencia-ciclo se presentan de forma definitiva hasta diciembre de 2016.



Intercambio comercial argentino

Cifras estimadas de noviembre y once meses de 2023

Resumen ejecutivo

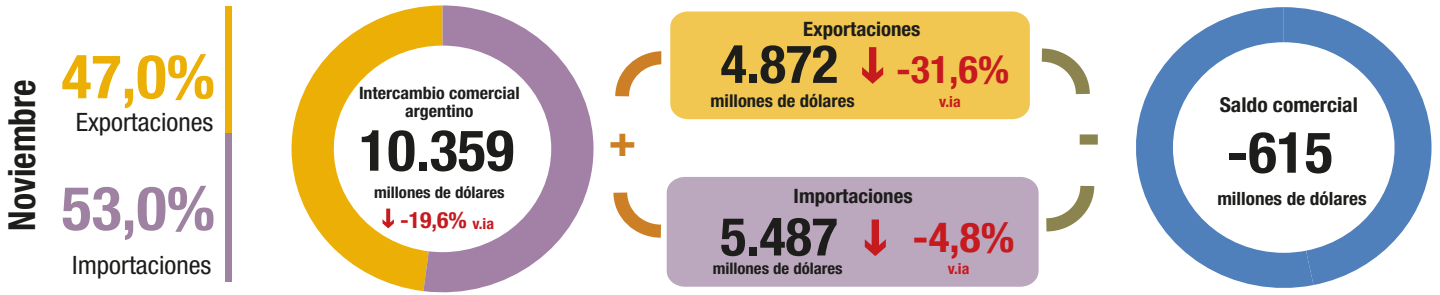

Exportaciones

Noviembre 2021-noviembre 2023

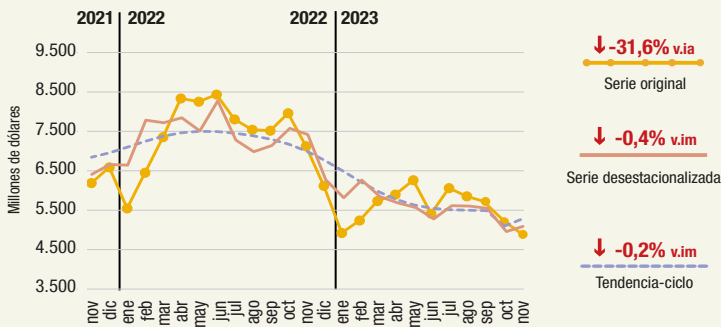

Importaciones

Noviembre 2021-noviembre 2023

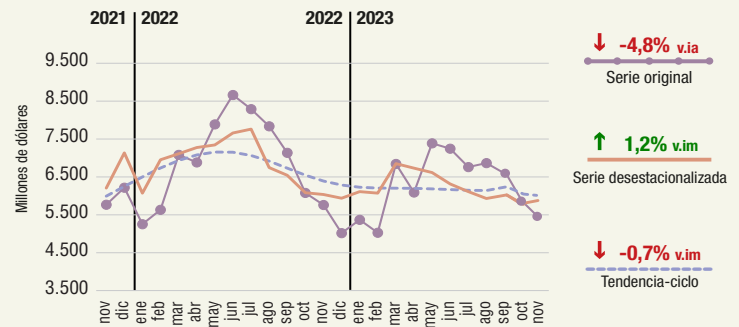

v.ia: variación interanual v.im: variación intermensual

Ver sección 3. Series de tiempo

Exportaciones, importaciones y saldo comercial, en millones de dólares. Enero 2013-noviembre 2023

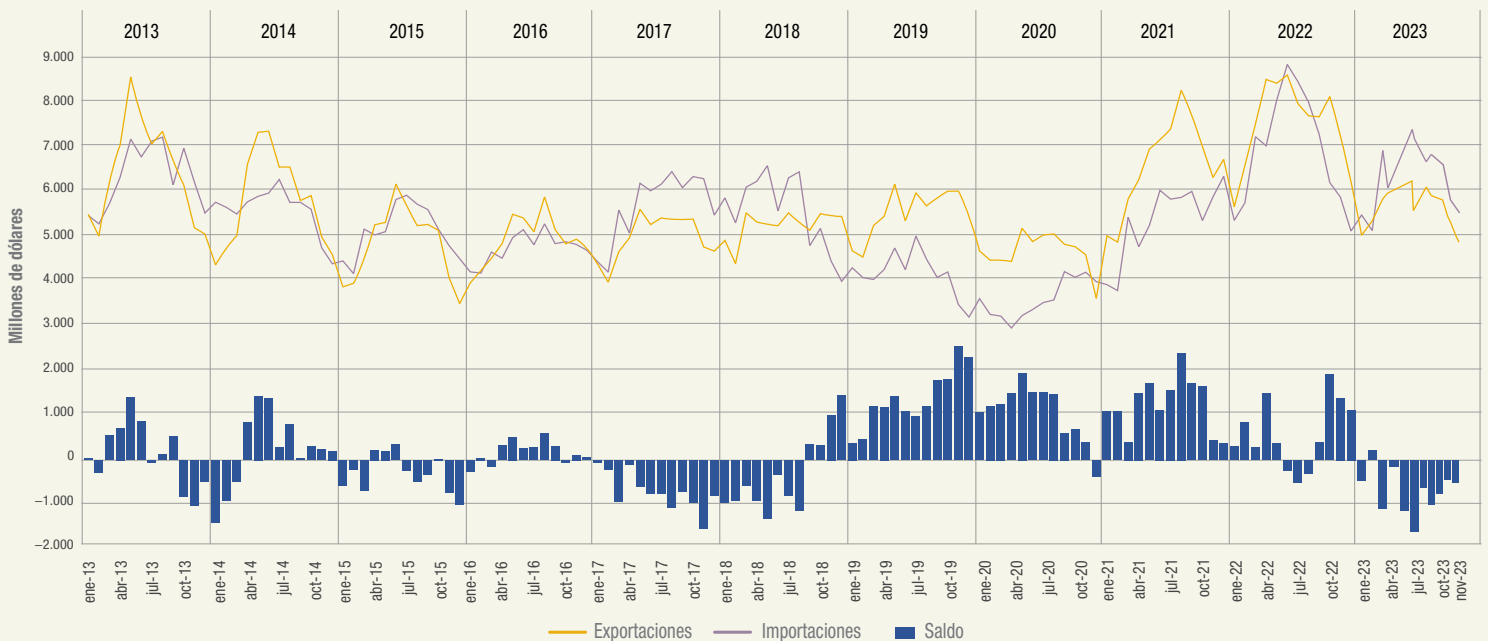

Ver Sistema de Consulta de Comercio Exterior de Bienes: <https://comex.indec.gob.ar/#/>

Fuente: INDEC, Dirección Nacional de Estadísticas del Sector Externo y Cuentas Internacionales.

Exportaciones por grandes rubros e importaciones por usos económicos.
En millones de dólares, participación y variación porcentual. Noviembre de 2023

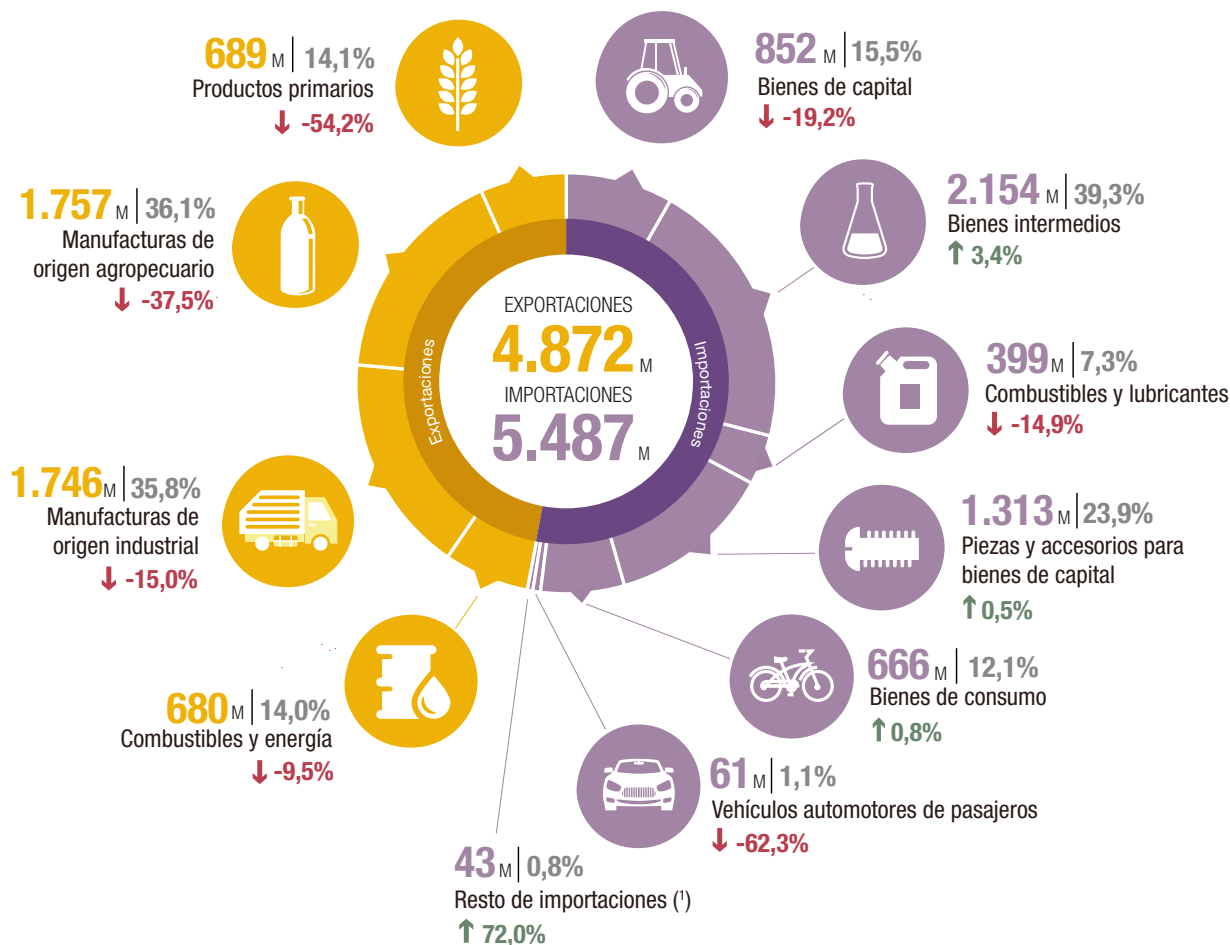

M: millones de dólares.

↑ ↓ : variación porcentual respecto a igual período del año anterior.

(*) Incluye bienes despachados mediante servicios postales (*courier*).

Ver cuadros 3 y 5

Principales socios comerciales, según intercambio comercial

País	Exportaciones	Variación (%)	Importaciones	Variación (%)	Saldo
Brasil	872	↓ -22,4%	1.043	↓ -8,5%	-171
China	309	↓ -63,5%	1.269	↓ -13,2%	-960
Unión Europea	460	↓ -55,9%	877	↓ -1,3%	-417
Estados Unidos	406	↓ -7,1%	644	↑ 16,9%	-238
Chile	455	↑ 5,8%	52	↑ 15,6%	403
Paraguay	101	↑ 8,6%	267	↑ 187,1%	-166
India	174	↓ -49,3%	92	↓ -17,9%	82
Perú	231	↓ -2,1%	18	↑ 5,9%	213

Nota: los totales por país pueden diferir de los publicados en el Sistema de Consultas de Comercio Exterior de Bienes. La codificación de países utilizada en el ICA corresponde a país ampliado, mientras que en el Sistema se corresponde con la ISO 3166-1 alfa-2. Por ejemplo, para el Sistema, la definición de país China se corresponde con el código "CN", mientras que para el ICA, China está conformada por: "CN: China", "HK: Hong Kong" y "MO: Macao" (ver "Zonas económicas"). En el ICA las variaciones porcentuales se calculan de acuerdo con el formato publicado, millones de dólares. En el Sistema de Consultas se calculan con la cifra en dólares sin distinguir unidades.

Fuente: INDEC, Dirección Nacional de Estadísticas del Sector Externo y Cuentas Internacionales.

Cifras estimadas de los once meses de 2023

Exportaciones **61.464** ↓ -25,3% Importaciones **69.464** ↓ -9,2% Saldo **-8.000**
 millones de dólares millones de dólares millones de dólares

Exportaciones, importaciones y saldo comercial, en millones de dólares. Años 2013-2023

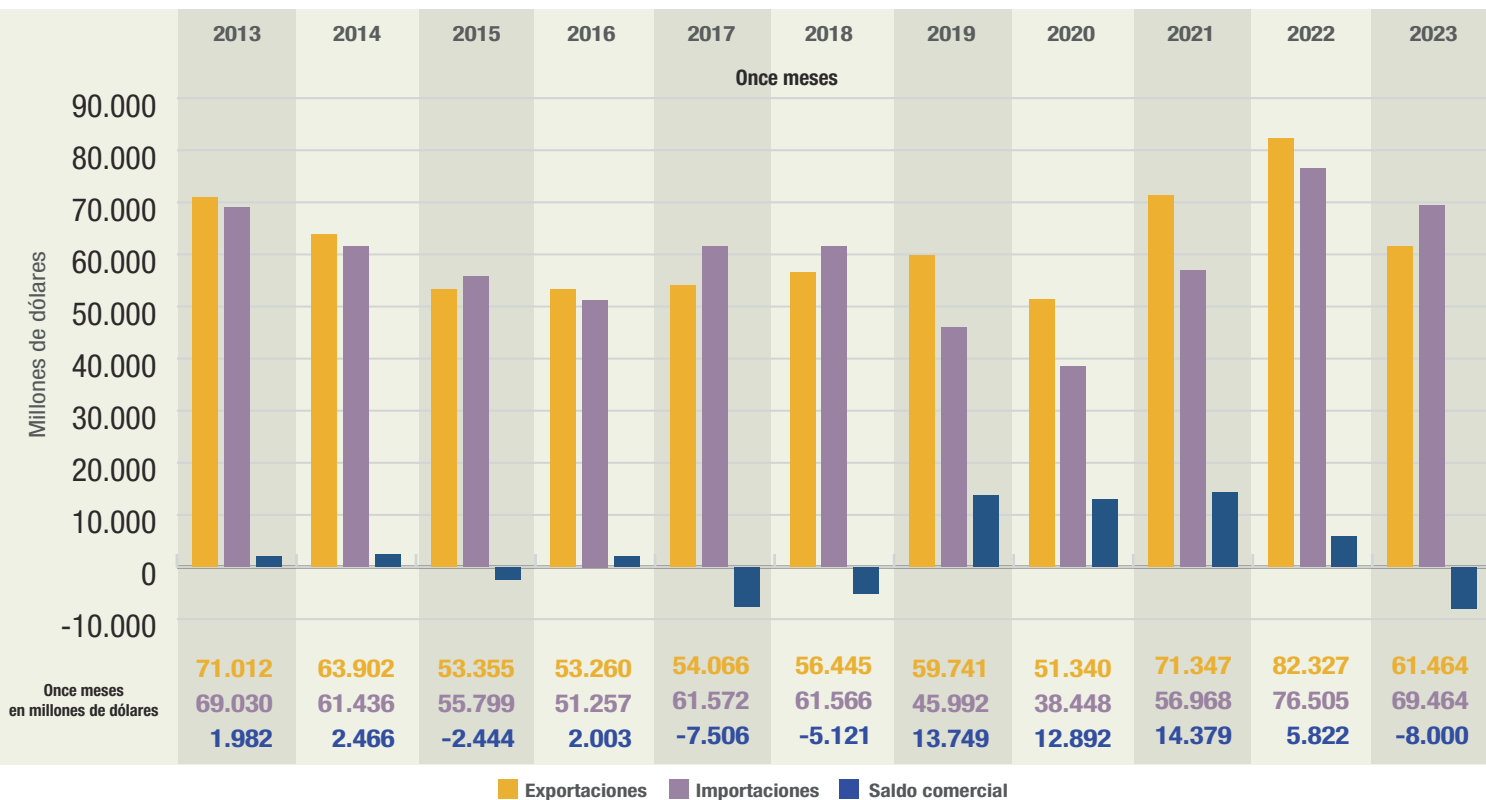

Ver Sistema de Consulta de Comercio Exterior de Bienes: <https://comex.indec.gob.ar/#/>

Exportaciones, por grandes rubros e importaciones, por usos económicos. En millones de dólares, participación y variación porcentual

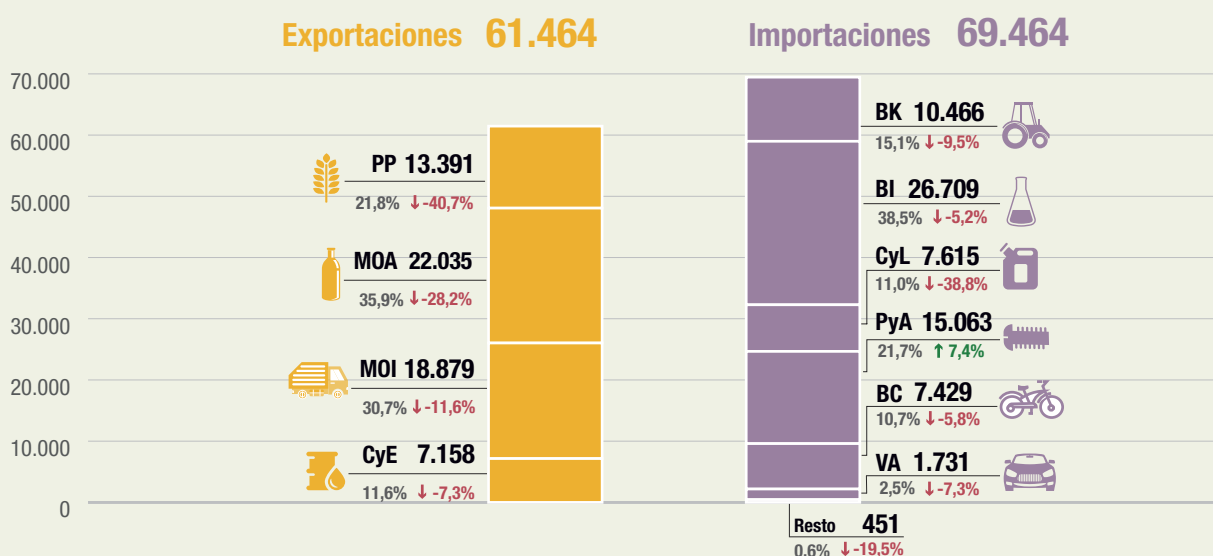

Productos primarios (PP) | Manufacturas de origen agropecuario (MOA) | Manufacturas de origen industrial (MOI) | Combustibles y energía (CyE) |

Bienes de capital (BK) | Bienes intermedios (BI) | Combustibles y lubricantes (CyL) | Piezas y accesorios para bienes de capital (PyA) | Bienes de consumo (BC) | Vehículos automotores de pasajeros (VA)

↑ ↓ : variación porcentual respecto a igual período del año anterior.

(¹) Incluye despachados mediante servicios postales (*courier*).

Fuente: INDEC, Dirección Nacional de Estadísticas del Sector Externo y Cuentas Internacionales.

Participación porcentual de los principales países de exportación e importación. Once meses de 2023

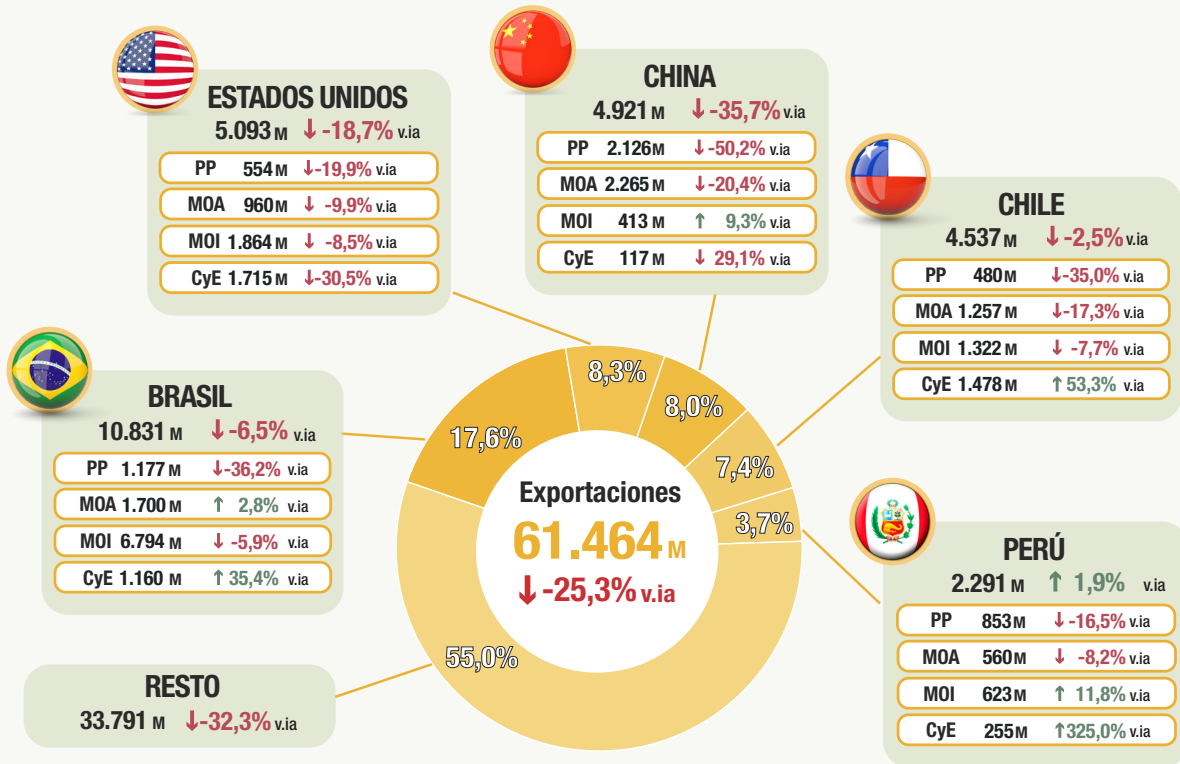

ESTADOS UNIDOS
5.093 M ↓ -18,7% v.ia

PP	554 M	↓ -19,9% v.ia
MOA	960 M	↓ -9,9% v.ia
MOI	1.864 M	↓ -8,5% v.ia
CyE	1.715 M	↓ -30,5% v.ia

CHINA
4.921 M ↓ -35,7% v.ia

PP	2.126 M	↓ -50,2% v.ia
MOA	2.265 M	↓ -20,4% v.ia
MOI	413 M	↑ 9,3% v.ia
CyE	117 M	↓ 29,1% v.ia

CHILE
4.537 M ↓ -2,5% v.ia

PP	480 M	↓ -35,0% v.ia
MOA	1.257 M	↓ -17,3% v.ia
MOI	1.322 M	↓ -7,7% v.ia
CyE	1.478 M	↑ 53,3% v.ia

BRASIL
10.831 M ↓ -6,5% v.ia

PP	1.177 M	↓ -36,2% v.ia
MOA	1.700 M	↑ 2,8% v.ia
MOI	6.794 M	↓ -5,9% v.ia
CyE	1.160 M	↑ 35,4% v.ia

PERÚ
2.291 M ↑ 1,9% v.ia

PP	853 M	↓ -16,5% v.ia
MOA	560 M	↓ -8,2% v.ia
MOI	623 M	↑ 11,8% v.ia
CyE	255 M	↑ 325,0% v.ia

RESTO
33.791 M ↓ -32,3% v.ia

M: millones de dólares
v.ia: variación interanual

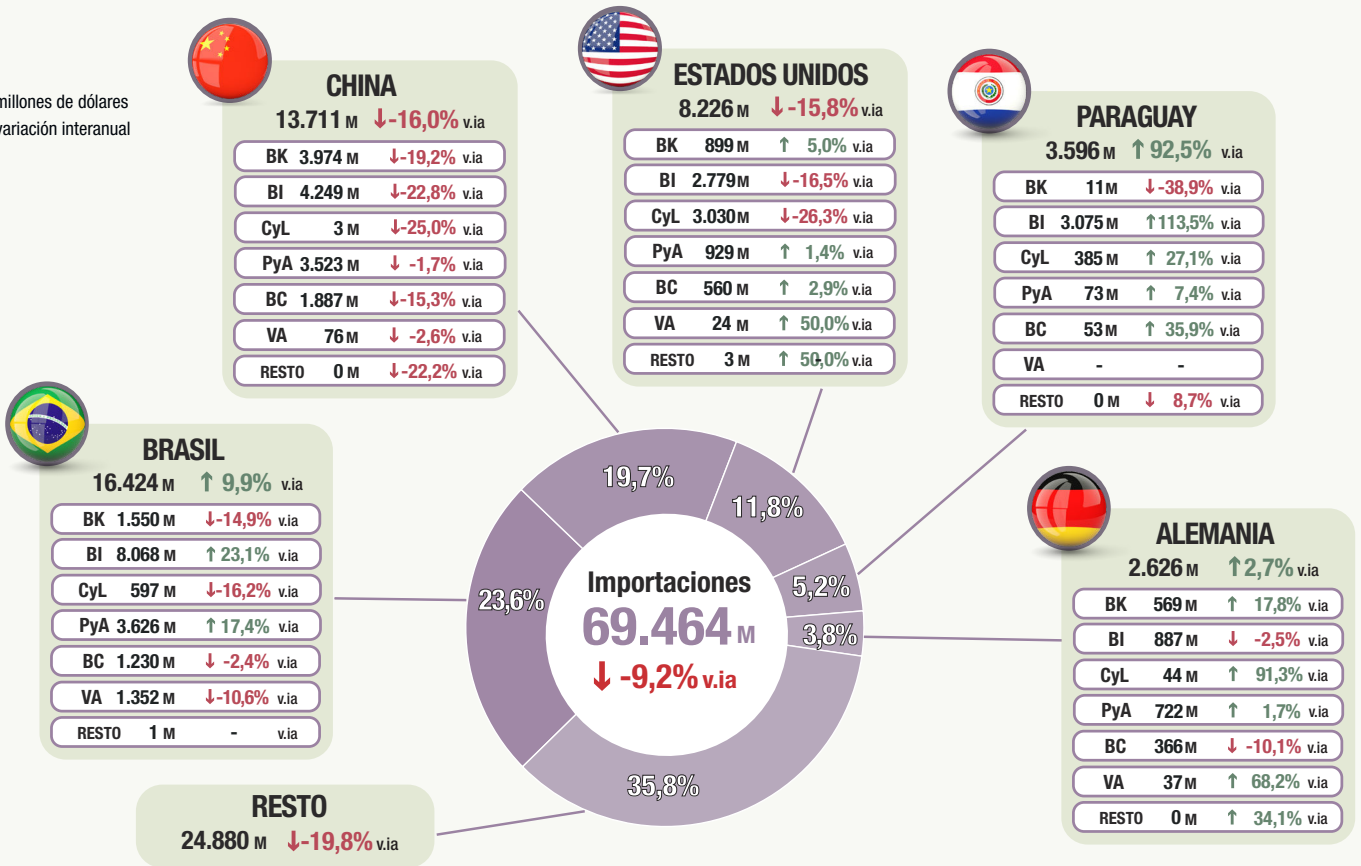

CHINA
13.711 M ↓ -16,0% v.ia

BK	3.974 M	↓ -19,2% v.ia
BI	4.249 M	↓ -22,8% v.ia
CyL	3 M	↓ -25,0% v.ia
PyA	3.523 M	↓ -1,7% v.ia
BC	1.887 M	↓ -15,3% v.ia
VA	76 M	↓ -2,6% v.ia
RESTO	0 M	↓ -22,2% v.ia

ESTADOS UNIDOS
8.226 M ↓ -15,8% v.ia

BK	899 M	↑ 5,0% v.ia
BI	2.779 M	↓ -16,5% v.ia
CyL	3.030 M	↓ -26,3% v.ia
PyA	929 M	↑ 1,4% v.ia
BC	560 M	↑ 2,9% v.ia
VA	24 M	↑ 50,0% v.ia
RESTO	3 M	↑ 50,0% v.ia

PARAGUAY
3.596 M ↑ 92,5% v.ia

BK	11 M	↓ -38,9% v.ia
BI	3.075 M	↑ 113,5% v.ia
CyL	385 M	↑ 27,1% v.ia
PyA	73 M	↑ 7,4% v.ia
BC	53 M	↑ 35,9% v.ia
VA	-	-
RESTO	0 M	↓ 8,7% v.ia

BRASIL
16.424 M ↑ 9,9% v.ia

BK	1.550 M	↓ -14,9% v.ia
BI	8.068 M	↑ 23,1% v.ia
CyL	597 M	↓ -16,2% v.ia
PyA	3.626 M	↑ 17,4% v.ia
BC	1.230 M	↓ -2,4% v.ia
VA	1.352 M	↓ -10,6% v.ia
RESTO	1 M	- v.ia

ALEMANIA
2.626 M ↑ 2,7% v.ia

BK	569 M	↑ 17,8% v.ia
BI	887 M	↓ -2,5% v.ia
CyL	44 M	↑ 91,3% v.ia
PyA	722 M	↑ 1,7% v.ia
BC	366 M	↓ -10,1% v.ia
VA	37 M	↑ 68,2% v.ia
RESTO	0 M	↑ 34,1% v.ia

RESTO
24.880 M ↓ -19,8% v.ia

Productos primarios (PP) | Manufacturas de origen agropecuario (MOA) | Manufacturas de origen industrial (MOI) | Combustibles y energía (CyE) | Bienes de capital (BK) | Bienes intermedios (BI) | Combustibles y lubricantes (CyL) | Piezas y accesorios para bienes de capital (PyA) | Bienes de consumo (BC) | Vehículos automotores de pasajeros (VA)
↑↓: variación porcentual respecto a igual período del año anterior.

Fuente: INDEC, Dirección Nacional de Estadísticas del Sector Externo y Cuentas Internacionales.

Dinámica de los costos del flete internacional en las importaciones

Flete por tonelada importada
Enero 2020-noviembre 2023

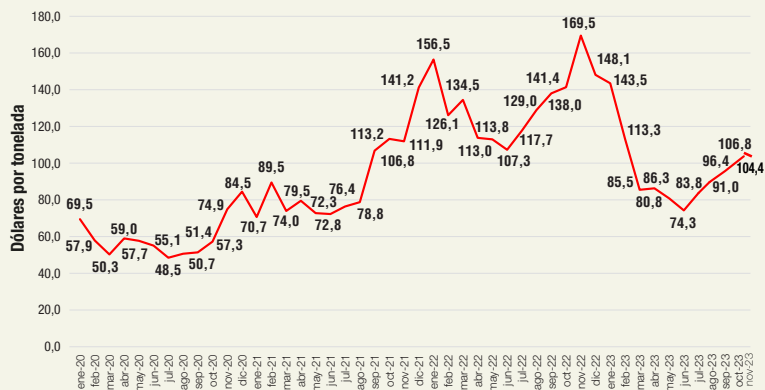

Desde diciembre de 2022 la evolución del costo del transporte internacional registró una tendencia decreciente sostenida que alcanzó, en noviembre de 2023, el nivel promedio de los primeros nueve meses de 2021 (el alza del valor promedio del flete se observó a partir de octubre de 2021 y se mantuvo hasta noviembre de 2022, cuando se registró el valor máximo, 169,5 dólares por tonelada). Este gráfico muestra la evolución del valor del flete por tonelada importada hasta noviembre de 2023 para las importaciones argentinas.

En noviembre de 2023, el valor unitario del flete internacional fue de 104,4 dólares por tonelada, 38,4% inferior al de igual período de 2022 (169,5 dólares por tonelada) y 6,7% inferior al de noviembre de 2021 (111,9 dólares por tonelada).

Flete por tonelada importada, por principales zonas económicas
Enero 2020-noviembre 2023

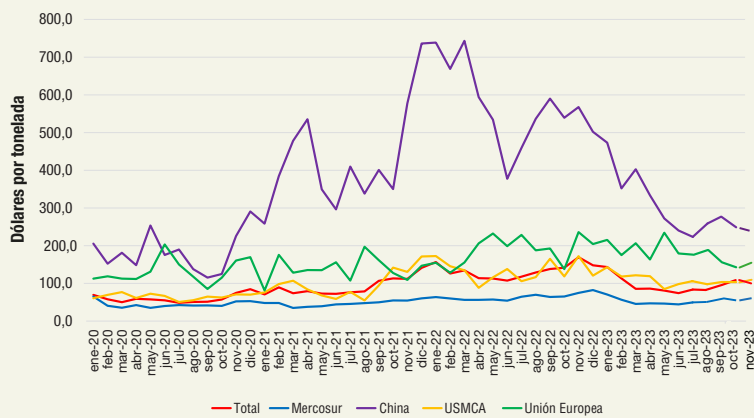

Los fletes provenientes de las zonas seleccionadas: China, UMSCA, Unión Europea y Mercosur en conjunto representaron el 77,5% del total. Respecto a China, disminuyó 58,6% en relación con igual mes del año anterior. En cuanto al valor FOB de las importaciones provenientes de China, cada 100 dólares se pagaron 5,7 dólares de flete; 9,5 dólares en noviembre de 2022 y 10,4 dólares en el mismo mes de 2021.

En este mes, el flete de origen Mercosur alcanzó una participación de 23,1%, con una baja en el valor unitario de 9,7% respecto a noviembre de 2022. En relación con el valor FOB de las importaciones desde esta zona económica, cada 100 dólares se pagaron 4,6 dólares de flete; 4,7 dólares en noviembre de 2022 y 4,9 dólares en el mismo mes de 2021.

Fletes de importación por principales zonas económicas, en porcentaje. Noviembre de 2023

	Var. % flete por tonelada importada de noviembre 2023		Part. % de la zona económica sobre el flete total			Relación flete/FOB * 100		
	Respecto a noviembre 2022	Respecto a noviembre 2021	Noviembre 2023	Noviembre 2022	Noviembre 2021	Noviembre 2023	Noviembre 2022	Noviembre 2021
	%		%			Dólares cada US\$100 FOB		
Total	-38,4	-6,7	100,0	100,0	100,0	4,9	7,0	7,0
Total selección	-	-	77,5	72,4	68,2	4,8	6,7	6,5
Mercosur	-9,7	24,3	23,1	15,2	17,0	4,6	4,7	4,9
China	-58,6	-59,3	26,5	33,6	29,0	5,7	9,5	10,4
USMCA	-31,7	-9,8	16,1	12,4	10,3	5,3	7,0	5,7
UE	-37,9	34,4	11,8	11,2	11,9	3,6	5,0	4,9

Nota: incluye fletes asociados a importaciones, independientemente de quién presta el servicio. La clasificación por país se realizó con base en el origen de los bienes y no en su procedencia. La base de importación que se descarga del Sistema de Consultas de Bienes informa, además de los campos habituales, los valores FOB, flete y seguro para su análisis.

Fuente: INDEC, Dirección Nacional de Estadísticas del Sector Externo y Cuentas Internacionales.

Fletes de importación por principales zonas económicas, en millones de dólares y participación porcentual. Once meses 2021-2023

Enero-Noviembre 2023

3.444 millones USD

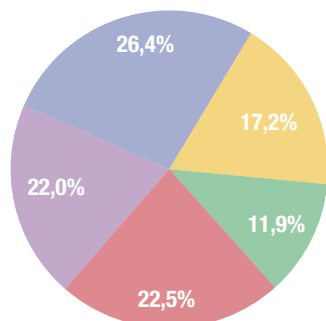

Enero-Noviembre 2022

4.726 millones USD

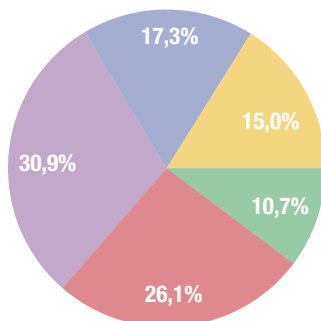

Enero-Noviembre 2021

3.209 millones USD

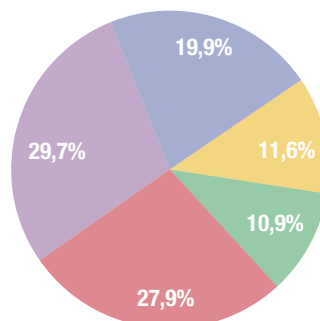

Fuente: INDEC, Dirección Nacional de Estadísticas del Sector Externo y Cuentas Internacionales.

R1. Principales indicadores de comercio exterior. Noviembre de 2023

Indicador	Unidad de medida	Exportación	Importación	Saldo	Intercambio
Balanza comercial					
Totales de noviembre de 2023	Millones de dólares	4.872	5.487	-615	10.359
Variación serie original respecto a noviembre de 2022	%	-31,6	-4,8		-19,6
Variación serie desestacionalizada respecto a octubre de 2023	%	-0,4	1,2		
Variación tendencia-ciclo respecto a octubre de 2023	%	-0,2	-0,7		
Índices de precios y cantidades de comercio exterior respecto a noviembre de 2022					
Índices de precios	%	-12,2	-2,0		
Índices de cantidades	%	-22,1	-2,9		
Ganancia/pérdida de los términos del intercambio	Millones de dólares				-577

Fuente: INDEC, Dirección Nacional de Estadísticas del Sector Externo y Cuentas Internacionales.

R2. Principales indicadores de comercio exterior. Once meses de 2023

Indicador	Unidad de medida	Exportación	Importación	Saldo	Intercambio
Balanza comercial					
Totales acumulados de los once meses	Millones de dólares	61.464	69.464	-8.000	130.928
Variación porcentual respecto a los once meses de 2022	%	-25,3	-9,2		-17,6
Índices de precios y cantidades de comercio exterior respecto a los once meses de 2022					
Índices de precios	%	-9,8	-6,6		
Índices de cantidades	%	-17,2	-2,8		
Ganancia/pérdida de los términos del intercambio	Millones de dólares				-2.350

Fuente: INDEC, Dirección Nacional de Estadísticas del Sector Externo y Cuentas Internacionales.

R3. Principales secciones de exportación e importación, según la Nomenclatura Común del Mercosur. Noviembre y once meses de 2023

Sección	Exportación		Sección	Importación	
	Millones de dólares	Variación interanual		Millones de dólares	Variación interanual
Noviembre de 2023					
IV-Productos de las industrias alimentarias, bebidas y tabaco	861	-41,9	XVI-Máquinas, aparatos y material eléctrico; sus partes y accesorios	1.549	-10,0
XVII-Material de transporte	714	-10,5	VI-Productos de industrias químicas o de las industrias conexas	1.104	2,3
II-Productos del reino vegetal	635	-55,3	XVII-Material de transporte	604	-10,8
V-Productos minerales	621	-5,6	V-Productos minerales	438	-19,3
I-Animales vivos y productos del reino animal	457	-16,3	XV-Metales comunes y sus manufacturas	348	-6,2
III-Grasas y aceites animales o vegetales	367	-50,3	II-Productos del reino vegetal	336	154,5
Once meses de 2023					
II-Productos del reino vegetal	11.968	-43,0	XVI-Máquinas, aparatos y material eléctrico; sus partes y accesorios	18.250	-3,3
IV-Productos de las industrias alimentarias, bebidas y tabaco	10.713	-27,9	VI-Productos de industrias químicas o de las industrias conexas	11.040	-21,4
XVII-Material de transporte	7.724	2,5	V-Productos minerales	8.288	-38,4
V-Productos minerales	6.391	-3,8	XVII-Material de transporte	7.967	5,4
I-Animales vivos y productos del reino animal	5.816	-18,9	II-Productos del reino vegetal	6.242	106,0
III-Grasas y aceites animales o vegetales	5.477	-36,0	XV-Metales comunes y sus manufacturas	4.441	-4,6

Nota: ver cuadros 2 y 18.

Fuente: INDEC, Dirección Nacional de Estadísticas del Sector Externo y Cuentas Internacionales.

R4. Principales países de exportación, importación y saldo comercial. Noviembre y once meses de 2023

Exportación				Importación				Saldo	
País	Millones de dólares	Variación porcentual	Participación porcentual	País	Millones de dólares	Variación porcentual	Participación porcentual	País	Millones de dólares
Noviembre de 2023									
Total	4.872	-31,6	100,0	Total	5.487	-4,8	100,0	Total	-615
Brasil	872	-22,4	17,9	China	1.269	-13,2	23,1	China	-960
Chile	455	5,8	9,3	Brasil	1.043	-8,5	19,0	Chile	403
Estados Unidos	406	-7,1	8,3	Estados Unidos	644	16,9	11,7	Estados Unidos	-238
China	309	-63,5	6,3	Paraguay	267	187,1	4,9	Perú	213
Perú	231	-2,1	4,7	Alemania	233	9,9	4,2	Alemania	-192
Uruguay	206	41,1	4,2	Italia	158	-7,6	2,9	Brasil	-171
India	174	-49,3	3,6	Tailandia	155	-8,3	2,8	Uruguay	167
Suiza	173	111,0	3,6	México	121	-12,3	2,2	Paraguay	-166
Países Bajos	127	-70,2	2,6	España	107	0,9	2,0	Tailandia	-137
Viet Nam	102	-59,4	2,1	Japón	107	-7,0	2,0	Suiza	131
Resto	1.817	-35,2	37,3	Resto	1.383	-13,8	25,2	Resto	335
Once meses de 2023									
Total	61.464	-25,3	100,0	Total	69.464	-9,2	100,0	Total	-8.000
Brasil	10.831	-6,5	17,6	Brasil	16.424	9,9	23,6	China	-8.790
Estados Unidos	5.093	-18,7	8,3	China	13.711	-16,0	19,7	Brasil	-5.593
China	4.921	-35,7	8,0	Estados Unidos	8.226	-15,8	11,8	Chile	3.844
Chile	4.537	-2,5	7,4	Paraguay	3.596	92,5	5,2	Estados Unidos	-3.133
Perú	2.291	1,9	3,7	Alemania	2.626	2,7	3,8	Paraguay	-2.482
India	2.276	-45,0	3,7	Italia	1.686	9,4	2,4	Perú	2.069
Viet Nam	1.982	-33,9	3,2	Tailandia	1.671	-1,9	2,4	Alemania	-1.966
Uruguay	1.644	13,9	2,7	México	1.476	-5,5	2,1	Tailandia	-1.444
Países Bajos	1.472	-56,0	2,4	Viet Nam	1.342	15,3	1,9	Uruguay	1.095
España	1.352	-19,2	2,2	India	1.327	-24,9	1,9	India	949
Resto	25.065	-31,0	40,8	Resto	17.379	-25,4	25,0	Resto	7.451

Fuente: INDEC, Dirección Nacional de Estadísticas del Sector Externo y Cuentas Internacionales.

Síntesis de los resultados

En noviembre de 2023, las exportaciones alcanzaron 4.872 millones de dólares y las importaciones, 5.487 millones de dólares. El intercambio comercial (exportaciones más importaciones) disminuyó 19,6% en relación con igual mes del año anterior, y alcanzó un monto de 10.359 millones de dólares.

La balanza comercial mostró un déficit de 615 millones de dólares, el décimo registro negativo del año. Las exportaciones cayeron 31,6% respecto a noviembre de 2022 (-2.250 millones de dólares), debido a una baja de 22,1% en las cantidades y de 12,2% en los precios. Las series desestacionalizada y tendencia-ciclo se redujeron 0,4% y 0,2% respectivamente con relación a octubre de 2023. Todos los rubros disminuyeron: los productos primarios (PP), 54,2%; las manufacturas de origen agropecuario (MOA), 37,5%; las manufacturas de origen industrial (MOI), 15,0%; y los combustibles y energía (CyE), 9,5%.

Las importaciones descendieron 4,8% respecto a noviembre de 2022 (-275 millones de dólares), debido a una caída de 2,0% en los precios y de 2,9% en las cantidades. En términos desestacionalizados, las compras al exterior aumentaron 1,2%, mientras que la tendencia-ciclo cayó 0,7% con relación a octubre de 2023. A nivel de uso económico, se redujeron las importaciones de vehículos automotores de pasajeros (VA), 62,3%; bienes de capital (BK), 19,2%; y combustibles y lubricantes (CyL), 14,9%. Resto aumentó 72,0%, fundamentalmente por la mayor compra de bienes despachados mediante servicios postales (*couriers*); bienes intermedios (BI), 3,4%; bienes de consumo (BC), 0,8%; y piezas y accesorios para bienes de capital (PyA), 0,5%.

Cuadro 1. Intercambio comercial argentino. Año 2022 y once meses de 2023

Período	Exportación				Importación				Saldo	
	2023 ^e	2022 [*]	Variación porcentual		2023 [*]	2022 [*]	Variación porcentual		2023 [*]	2022 [*]
			Igual período año anterior	Acumulado igual período año anterior			Igual período año anterior	Acumulado igual período año anterior		
	Millones de dólares		%		Millones de dólares		%		Millones de dólares	
Total anual	///	88.446	///	///	///	81.523	///	///	///	6.923
Total once meses	61.464	82.327	///	-25,3	69.464	76.505	///	-9,2	-8.000	5.822
Enero	4.925	5.548	-11,2	-11,2	5.368	5.251	2,2	2,2	-443	297
Febrero	5.239	6.452	-18,8	-15,3	5.029	5.634	-10,7	-4,5	211	818
Marzo	5.735	7.354	-22,0	-17,9	6.846	7.083	-3,3	-4,0	-1.111	271
Abril	5.898	8.337	-29,3	-21,3	6.091	6.883	-11,5	-6,1	-193	1.454
Mayo	6.262	8.254	-24,1	-21,9	7.386	7.886	-6,3	-6,2	-1.124	368
Junio	5.415	8.433	-35,8	-24,6	7.248	8.664	-16,3	-8,3	-1.833	-231
Julio	6.060	7.805	-22,4	-24,2	6.761	8.289	-18,4	-10,0	-700	-484
Agosto	5.910	7.541	-21,6	-23,9	6.885	7.837	-12,1	-10,3	-974	-296
Septiembre	5.751	7.518	-23,5	-23,9	6.525	7.137	-8,6	-10,1	-774	381
Octubre	5.396	7.962	-32,2	-24,7	5.839	6.079	-3,9	-9,6	-442	1.883
Noviembre	4.872	7.122	-31,6	-25,3	5.487	5.762	-4,8	-9,2	-615	1.360
Diciembre		6.119				5.017				1.102

Fuente: INDEC, Dirección Nacional de Estadísticas del Sector Externo y Cuentas Internacionales.

1. Noviembre de 2023

Contenido

	Pág.		Pág.
1.1 Intercambio comercial por producto	11	1.2.1 Ganancia/pérdida de los términos del intercambio	19
1.1.1 Evolución de las exportaciones e importaciones	12	1.2.2 Descomposición de los valores en precios y cantidades	20
Cuadro 2. Balanza comercial argentina por principales secciones y capítulos de la Nomenclatura Común del Mercosur. En millones de dólares y variaciones porcentuales. Noviembre de 2023 respecto a noviembre de 2022	13	1.3 Zonas y países seleccionados	22
Cuadro 3. Exportaciones por grandes rubros y principales subrubros. Noviembre y once meses de 2022 y 2023	14	Cuadro 10. Balanza comercial, por zonas económicas y países seleccionados. Variación porcentual respecto a igual mes del año anterior. Noviembre de 2023	22
Cuadro 4. Exportación según principales productos y países de destino. Noviembre de 2023	15	1.3.1 Análisis de zonas económicas y países seleccionados	23
Cuadro 5. Importaciones según usos económicos, grandes categorías económicas y agregados especiales. Noviembre y once meses de 2022 y 2023	16	Cuadro 11. Exportaciones por grandes rubros, según zonas económicas y países seleccionados. Noviembre de 2022 y 2023	25
Cuadro 6. Importación según principales productos y países de origen. Noviembre de 2023	17	Cuadro 12. Importaciones por usos económicos, según zonas económicas y países seleccionados. Noviembre de 2022 y 2023	26
Cuadro 7. Productos seleccionados de exportación según diferencias absolutas. Noviembre de 2022 y 2023	18	Cuadro 13. Intercambio comercial argentino con Brasil. Enero 2022-noviembre 2023	27
Cuadro 8. Productos seleccionados de importación según diferencias absolutas. Noviembre de 2022 y 2023	18	Cuadro 14. Intercambio comercial argentino con China. Enero 2022-noviembre 2023	27
1.2 Precios y cantidades	19	Cuadro 15. Intercambio comercial argentino con Estados Unidos. Enero 2022-noviembre 2023	27
Cuadro 9. Variaciones porcentuales de los índices de valores, precios y cantidades de las exportaciones e importaciones y efecto de los términos del intercambio, base 2004=100, según grandes rubros y usos económicos. Noviembre de 2023 respecto a igual período de 2022	19	Cuadro 16. Exportaciones a los principales socios comerciales por grandes rubros. Noviembre de 2023	28
		Cuadro 17. Importaciones desde principales socios comerciales por usos económicos, grandes categorías económicas y agregados especiales. Noviembre de 2023	29

1.1 Intercambio comercial por producto

Las exportaciones de noviembre de 2023, analizadas a nivel de la Nomenclatura Común del Mercosur (NCM), mostraron que la caída de 2.250 millones de dólares se debió principalmente a menores ventas de harina y pellets de la extracción del aceite de soja (-570 millones de dólares); porotos de soja, incluso quebrantados, excluidos para siembra (-467 millones de dólares); aceite de soja en bruto, incluso desgomado (-328 millones de dólares); Maíz en grano, excluido para siembra (-286 millones de dólares); biodiésel y sus mezclas, sin aceites de petróleo o de mineral bituminoso¹; vehículos automóviles para transporte de mercancías, de peso total con carga máxima <= 5 t (-41 millones de dólares); y vehículos automóviles principalmente para el transporte de personas, con capacidad <= 6 personas (-41 millones de dólares), entre otras bajas. Por otra parte, aumentaron las ventas al exterior de oro para uso no monetario, formas en bruto de aleación dorada o bullón dorado (78 millones de dólares); aluminio sin alear²; y aceites crudos de petróleo (49 millones de dólares), entre otras subas.

Respecto a los productos importados, en este período se destacaron algunas bajas en grupo electrógeno de energía eólica (-49 millones de dólares); circuitos impresos con componentes eléctricos o electrónicos montados para teléfonos, incluidos celulares (-46 millones de dólares); vehículos automóviles principalmente para el transporte de personas, con capacidad <= 6 personas (-46 millones de dólares); partes n.c.o.p., para teléfonos, incluidos celulares; aparatos de emisión, transmisión o recepción de voz, imagen u otros datos, incluidos los de comunicación en red (-42 millones de dólares); y hulla bituminosa, sin aglomerar (-37 millones de dólares). Se registraron subas en las compras de porotos de soja, incluso quebrantados, excluidos para siembra (214 millones de dólares); partes destinadas a motores, generadores eléctricos, grupos electrógenos y convertidores rotativos eléctricos (72 millones de dólares); gasolinas, excluidas de aviación (36 millones de dólares); y fosfato monoamónico, incluso mezclado con fosfato diamónico (33 millones de dólares), entre otras.

En noviembre, las exportaciones netas (exportaciones menos importaciones) de los principales productos y subproductos derivados del cultivo de la soja (porotos de soja, excluidos para siembra; aceite de soja en bruto; harina y pellets de la extracción del aceite de soja; y biodiésel y sus mezclas, entre otros) registraron un superávit de 639 millones de dólares, 1.782 millones de dólares inferior al mismo período del año anterior. Las exportaciones disminuyeron 1.568 millones de dólares, mientras que las importaciones aumentaron 214 millones de dólares (ver 4. Secciones especiales).³

En el sector automotriz (vehículos para transporte de personas; vehículos para transporte de mercancías; y chasis, partes y neumáticos), las exportaciones netas tuvieron un saldo negativo de 178 millones de dólares. En noviembre de 2022 habían registrado un déficit de 188 millones de dólares. Las ventas al exterior disminuyeron 105 millones de dólares y las compras, 115 millones de dólares, ambas respecto a igual mes del año anterior (ver 4. Secciones especiales).

Las exportaciones netas del capítulo 27 (combustibles, aceites y ceras minerales; otros) reflejaron un saldo positivo de 198 millones de dólares. En el mismo período del año anterior se había registrado un superávit de 181 millones de dólares. Las ventas totales de este capítulo cayeron 45 millones de dólares, y las importaciones, 62 millones de dólares.

¹ No se presenta el dato en virtud de dar cumplimiento con el secreto estadístico.

² No se presenta el dato en virtud de dar cumplimiento con el secreto estadístico.

³ Las bases de datos históricas de soja y subproductos, mensuales y acumuladas según país, en dólares y kilos, se encuentran para su descarga en el Sistema de Consulta de Comercio Exterior de Bienes: https://comex.indec.gob.ar/?_ga=2.85762393.1346510258.1611573056-1509903781.1592436568#/database.

1.1.1 Evolución de las exportaciones e importaciones

Exportaciones

En noviembre de 2023, las exportaciones disminuyeron 31,6% respecto a igual mes del año anterior: PP, 54,2% (-817 millones de dólares); MOA, 37,5% (-1.053 millones de dólares); MOI, 15,0% (-308 millones de dólares); y CyE, 9,5% (-71 millones de dólares).

En el rubro PP se registró una variación negativa debido a un descenso de 47,9% en las cantidades y de 12,6% en los precios, en la comparación anual. La disminución se debió principalmente a menores ventas de semillas y frutos oleaginosos (-471 millones de dólares) y cereales (-311 millones de dólares).

La reducción en MOA se debió a una baja de 13,4% en los precios y de 27,8% en las cantidades. Los mayores decrementos se registraron en residuos y desperdicios de las industrias alimentarias (-586 millones de dólares), subrubro de mayor caída, y en grasas y aceites (-371 millones de dólares).

El valor de las exportaciones de MOI disminuyó como resultado de una caída de 9,7% en los precios y de 5,7% en las cantidades. La variación se debió fundamentalmente a menores ventas de productos químicos y conexos (-253 millones de dólares).

El valor de las exportaciones de CyE se redujo por un decremento de 16,6% en los precios, ya que las cantidades aumentaron 8,4%. La baja se debió fundamentalmente a menores ventas de gas de petróleo y otros hidrocarburos gaseosos y energía eléctrica (-57 millones de dólares); y de resto de combustibles (-50 millones de dólares).

El cuadro 4 muestra el comportamiento de los principales productos de exportación y los mercados de destino.

Importaciones

El valor de las importaciones de noviembre de 2023 fue de 5.487 millones de dólares: 4,8% inferior al registrado en igual mes del año anterior (-275 millones de dólares).

El uso económico que más cayó fue VA, con una variación de 62,3% (-101 millones de dólares) por una baja de 57,3% en las cantidades y de 11,5% en los precios.

BK disminuyó 19,2% (-203 millones de dólares), por un decremento en las cantidades de 21,3%, puesto que los precios registraron una suba de 2,4%. De todos los subrubros, bienes de capital excluido equipos de transporte fue el que más descendió (-217 millones de dólares).

CyL tuvo una variación negativa de 14,9% (-70 millones de dólares) debido a una baja de 12,1% en los precios y de 2,9% en las cantidades.

BI presentó un incremento de 3,4% (70 millones de dólares), como consecuencia de un crecimiento en las cantidades de 11,4%, ya que los precios se redujeron 7,4%.

BC subió 0,8% (5 millones de dólares): las cantidades ascendieron 5,4%, mientras que los precios cayeron 4,4%.

PyA registró un crecimiento de 0,5% (7 millones de dólares), debido a un aumento de 1,0% en los precios, ya que las cantidades descendieron 0,4%.

El cuadro 6 muestra el comportamiento de los principales productos de importación y los mercados de origen.

Gráfico 1. Exportación por grandes rubros. Noviembre de 2023 y noviembre de 2022



Gráfico 2. Importación por usos económicos. Noviembre de 2023 y noviembre de 2022



Cuadro 2.

Balanza comercial argentina por principales secciones y capítulos de la Nomenclatura Común del Mercosur.
En millones de dólares y variaciones porcentuales. Noviembre de 2023 respecto a noviembre de 2022

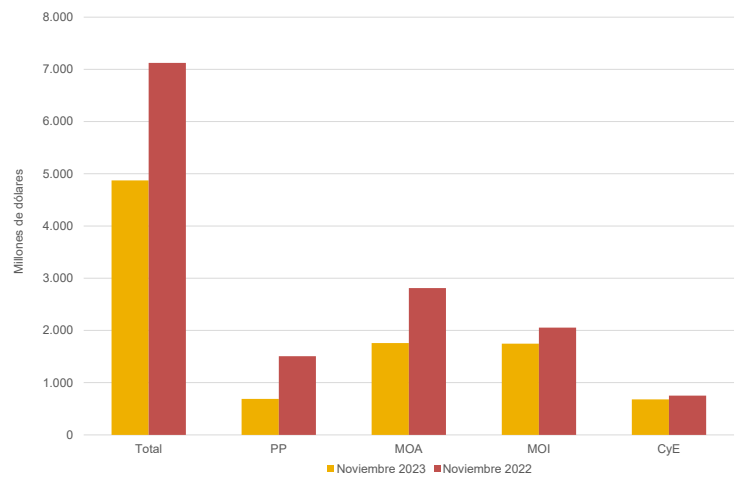
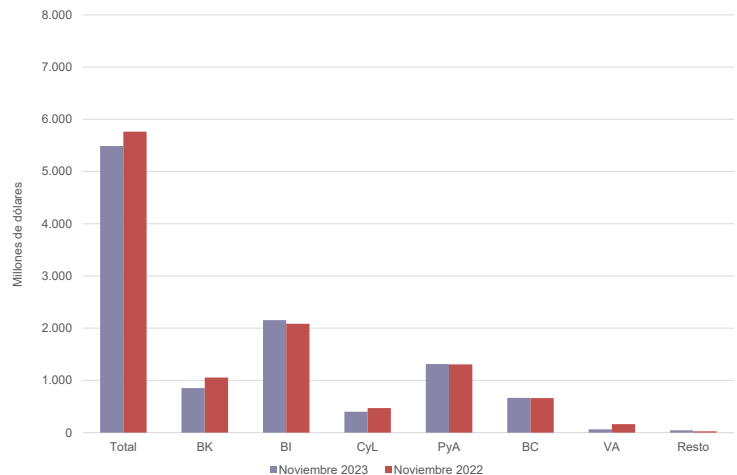
Sección/capítulo	Noviembre de 2023				
	Exportaciones ^e	Variación porcentual	Importaciones*	Variación porcentual	Saldo*
	Millones de dólares	%	Millones de dólares	%	Millones de dólares
Total general	4.872	-31,6	5.487	-4,8	-615
I-Animales vivos y productos del reino animal	457	-16,3	14	-39,1	443
02-Carne y despojos comestibles	248	-14,5	2	-75,0	246
03-Pescados y crustáceos, moluscos y demás invertebrados acuáticos	87	-25,0	4	-20,0	83
04-Leche y productos lácteos; huevos de ave; miel natural; otros	115	-13,5	2	-33,3	113
Resto sección I	7	-	6	-14,3	1
II-Productos del reino vegetal	635	-55,3	336	154,5	299
07-Hortalizas, plantas, raíces y tubérculos alimenticios	49	32,4	2	-	47
08-Frutas; cortezas de agrios (cítricos), melones o sandías	33	-	31	-18,4	3
10-Cereales	343	-47,6	26	44,4	317
11-Productos de molinería; malta; almidón; otros	74	-12,9	2	-	71
12-Semillas y frutos oleaginosos; paja y forraje; otros	124	-79,2	259	407,8	-135
Resto sección II	12	-25,0	16	-23,8	-4
III-Grasas y aceites animales o vegetales	367	-50,3	8	-42,9	359
IV-Productos de las industrias alimentarias, bebidas y tabaco	861	-41,9	88	17,3	772
19-Preparaciones a base de cereales, harina, almidón; otros	20	-13,0	6	50,0	15
20-Preparaciones de hortalizas, de frutas u otros frutos; otros	72	22,0	9	12,5	63
22-Bebidas, líquidos alcohólicos y vinagre	64	-4,5	5	-28,6	59
23-Residuos y desperdicios de las industrias alimentarias; otros	629	-48,2	8	14,3	621
Resto sección IV	75	-37,0	61	24,5	14
V-Productos minerales	621	-5,6	438	-19,3	183
26-Minerales metalíferos, escorias y cenizas	24	26,3	33	-58,8	-9
27-Combustibles, aceites y ceras minerales; otros	587	-7,1	389	-13,7	198
Resto sección V	10	25,0	16	45,5	-6
VI-Productos de industrias químicas o de las industrias conexas	344	-43,0	1.104	2,3	-760
28-Productos químicos inorgánicos; otros	77	-23,0	89	15,6	-12
29-Productos químicos orgánicos	25	-32,4	328	-1,2	-302
30-Productos farmacéuticos	77	-6,1	224	-14,2	-147
31-Abonos	2	-50,0	161	21,1	-160
32-Extractos curtientes o tintóreos; taninos y sus derivados; otros	10	11,1	52	18,2	-41
33-Aceites esenciales y resinoides; preparaciones de perfumería; otros	36	12,5	44	15,8	-8
34-Jabones, agentes de superficie orgánicos; otros	15	15,4	41	32,3	-26
38-Productos diversos de las industrias químicas	85	-71,8	142	0,7	-56
Resto sección VI	17	-26,1	24	4,3	-7
VII-Plástico, caucho y sus manufacturas	73	-24,7	336	-21,1	-263
39-Plástico y sus manufacturas	57	-30,5	231	-26,7	-174
40-Caucho y sus manufacturas	16	6,7	105	-4,5	-89
VIII-Pieles, cueros y sus manufacturas	37	-5,1	19	18,8	18
IX-Madera, corcho y sus manufacturas; carbón vegetal; cestería	20	33,3	8	-38,5	12
X-Pasta de madera; papel o cartón	26	-27,8	82	-14,6	-56
XI-Materias textiles y sus manufacturas	27	-18,2	122	-12,2	-95
XII-Calzado, sombreros, paraguas, bastones, plumas, flores artificiales y otros	1	-	55	-11,3	-54
XIII-Manufacturas de piedra, yeso, cemento, amianto, mica, cerámica y vidrio	10	-44,4	46	-	-36
XIV-Perlas finas, piedras y metales preciosos y su manufactura; bisutería; monedas	266	23,1	7	-41,7	259
XV-Metales comunes y sus manufacturas	193	60,8	348	-6,2	-155
72-Fundición, hierro y acero	30	-9,1	144	14,3	-114
73-Manufacturas de fundición, hierro o acero	53	-19,7	85	-23,4	-32
74-Cobre y sus manufacturas	0	40,3	14	-33,3	-14
76-Aluminio y sus manufacturas	107	///	28	-15,2	79
82-Herramientas y útiles, artículos de cuchillería; otros, de metal común	1	-	26	-27,8	-25
Resto sección XV	2	-33,3	51	18,6	-49
XVI-Máquinas, aparatos y material eléctrico; sus partes y accesorios	103	-29,9	1.549	-10,0	-1.446
84-Reactores nucleares, calderas, máquinas; otros	90	-32,3	906	-7,6	-816
85-Máquinas, aparatos y material eléctrico, y sus partes; otros	13	-13,3	643	-13,2	-630
XVII-Material de transporte	714	-10,5	604	-10,8	110
87-Vehículos automóviles, tractores y otros; sus partes y accesorios	709	-10,8	581	-12,5	128
Resto sección XVII	5	66,7	23	76,9	-18
Resto de secciones y transacciones especiales	118	-23,4	324	2,5	-205

Fuente: INDEC, Dirección Nacional de Estadísticas del Sector Externo y Cuentas Internacionales.

Cuadro 3.

Exportaciones por grandes rubros y principales subrubros. Noviembre y once meses de 2022 y 2023

Rubros	Noviembre			Once meses		
	2023 ^e	2022 [*]	Variación porcentual	2023 ^e	2022 [*]	Variación porcentual
	Millones de dólares			Millones de dólares		
			%			%
Total	4.872	7.122	-31,6	61.464	82.327	-25,3
Productos primarios (PP)	689	1.506	-54,2	13.391	22.579	-40,7
Animales vivos	1	1	-	19	25	-24,0
Pescados y mariscos sin elaborar	67	91	-26,4	1.390	1.446	-3,9
Miel	12	11	9,1	172	236	-27,1
Hortalizas y legumbres sin elaborar	49	37	32,4	479	567	-15,5
Frutas frescas	20	20	-	473	499	-5,2
Cereales	343	654	-47,6	8.070	14.688	-45,1
Semillas y frutos oleaginosos	124	595	-79,2	1.999	4.229	-52,7
Tabaco sin elaborar	23	56	-58,9	224	279	-19,7
Lanas sucias	1	2	-50,0	18	25	-28,0
Fibras de algodón	12	8	50,0	54	172	-68,6
Minerales metalíferos, escorias y cenizas	24	19	26,3	345	277	24,5
Resto de productos primarios	13	13	-	148	136	8,8
Manufacturas de origen agropecuario (MOA)	1.757	2.810	-37,5	22.035	30.677	-28,2
Carnes y sus preparados	255	296	-13,9	2.955	3.912	-24,5
Pescados y mariscos elaborados	21	26	-19,2	234	237	-1,3
Productos lácteos	102	119	-14,3	1.044	1.308	-20,2
Otros productos de origen animal	4	4	-	47	54	-13,0
Frutas secas o procesadas	13	13	-	105	112	-6,3
Café, té, yerba mate y especias	10	14	-28,6	154	166	-7,2
Productos de molinería y sus preparaciones	94	108	-13,0	881	935	-5,8
Grasas y aceites	367	738	-50,3	5.477	8.563	-36,0
Azúcar, cacao y artículos de confitería	28	39	-28,2	229	275	-16,7
Preparados de hortalizas, legumbres y frutas	72	59	22,0	746	753	-0,9
Bebidas, líquidos alcohólicos y vinagre	64	67	-4,5	715	879	-18,7
Residuos y desperdicios de la industria alimenticia	629	1.215	-48,2	8.338	12.169	-31,5
Extractos curtientes y tintóreos	21	27	-22,2	217	291	-25,4
Pieles y cueros	35	37	-5,4	384	431	-10,9
Lanas elaboradas	5	11	-54,5	77	116	-33,6
Resto de MOA	37	37	-	434	475	-8,6
Manufacturas de origen industrial (MOI)	1.746	2.054	-15,0	18.879	21.347	-11,6
Productos químicos y conexos	323	576	-43,9	3.912	5.699	-31,4
Materias plásticas y sus manufacturas	57	82	-30,5	729	1.007	-27,6
Caucho y sus manufacturas	16	15	6,7	169	212	-20,3
Manufacturas de cuero, marroquinería, etcétera	2	2	-	22	28	-21,4
Papel, cartón, impresos y publicaciones	29	40	-27,5	309	428	-27,8
Textiles y confecciones	9	13	-30,8	82	133	-38,3
Calzado y sus partes componentes	1	1	-	7	8	-12,5
Manufacturas de piedra, yeso, vidrio, etcétera	10	18	-44,4	134	163	-17,8
Piedras, metales preciosos y sus manufacturas; monedas	266	216	23,1	2.284	2.461	-7,2
Metales comunes y sus manufacturas	193	120	60,8	1.883	1.941	-3,0
Máquinas y aparatos; material eléctrico	103	147	-29,9	1.368	1.460	-6,3
Material de transporte terrestre	709	795	-10,8	7.608	7.290	4,4
Vehículos de navegación aérea, marítima y fluvial	5	3	66,7	116	245	-52,7
Resto de MOI	24	27	-11,1	257	272	-5,5
Combustibles y energía (CyE)	680	751	-9,5	7.158	7.723	-7,3
Petróleo crudo	365	316	15,5	3.461	3.541	-2,3
Carburantes	205	217	-5,5	2.044	2.358	-13,3
Grasas y aceites lubricantes	4	6	-33,3	62	84	-26,2
Gas de petróleo, otros hidrocarburos gaseosos y energía eléctrica	103	160	-35,6	1.284	1.290	-0,5
Resto de combustibles	3	53	-94,3	308	450	-31,6

Fuente: INDEC, Dirección Nacional de Estadísticas del Sector Externo y Cuentas Internacionales.

Cuadro 4.

Exportación según principales productos y países de destino. Noviembre de 2023

Rubro	Productos principales		Millones de dólares	Variación porcentual 2023 ^o /2022 [*]	Participación porcentual	Principales países de destino
Total de exportaciones			4.872	-31,6	100,0	
Total de productos seleccionados			3.397	-35,7	69,7	
MOA	23040010	Harina y pellets de la extracción del aceite de soja	556	-50,6	11,4	Viet Nam, Irán, Turquía, Arabia Saudita, Egipto
MOI	87042190	Vehículos automotores para transporte de mercancías, con motor de émbolo, de encendido por compresión (diésel o semidiésel) de peso total con carga máxima <= 5 t n.c.o.p.	388	-9,6	8,0	Brasil, Chile, Perú, Honduras, Nicaragua
CyE	27090010	Aceites crudos de petróleo	365	15,5	7,5	Estados Unidos, Chile, Uruguay, Perú, Países Bajos
MOI	71081210	Oro para uso no monetario, formas en bruto, excluido en polvo, de aleación dorada o bullón dorado	261	42,6	5,4	Suiza, Estados Unidos, Canadá, India
PP	10059010	Maíz en grano, excluido para siembra	238	-54,6	4,9	Perú, Malasia, Indonesia, República de Corea, Chile
MOA	15071000	Aceite de soja en bruto, incluso desgomado	218	-60,1	4,5	India, Bangladesh, Perú, Marruecos, República Dominicana
MOA	02023000	Carne bovina, congelada, deshuesada	141	-14,5	2,9	China, Estados Unidos, Brasil, Israel, Alemania
CyE	99980100	Aprovisionamiento de combustibles y lubricantes a buques y aeronaves	93	-22,5	1,9	Indeterminado, Panamá, Brasil, Perú
MOI	87033390	Vehículos automotores, principalmente para el transporte de personas, de cilindrada > a 2.500 cm ³ , con motor de émbolo o pistón, encendido por compresión (diésel o semidiésel), n.c.o.p.	s	+s	s	Brasil, Perú, Costa Rica, Colombia, Paraguay
MOI	76011000	Aluminio sin alea	s	+s	s	Estados Unidos, Italia, Países Bajos, Brasil, Japón
MOI	87032100	Vehículos automotores, principalmente para transporte de personas, de cilindrada <= a 1.000 cm ³ con motor de émbolo o pistón, de encendido por chispa	s	-s	s	Brasil
MOA	02013000	Carne bovina, fresca o refrigerada, deshuesada	62	-0,8	1,3	Alemania, Chile, Países Bajos, Israel, Estados Unidos
PP	12024200	Maníes sin tostar ni cocer de otro modo, excluidos para siembra, sin cáscara, incluso quebrantados	60	-10,4	1,2	Países Bajos, Polonia, Italia, Rusia, Australia
MOI	87032210	Vehículos automotores, principalmente para el transporte de personas, de cilindrada > a 1.000 cm ³ y <= a 1.500 cm ³ , con capacidad <= 6 personas	56	-42,3	1,1	Brasil, Guatemala, Uruguay, República Dominicana, Paraguay
MOA	11071010	Malta (de cebada y otros cereales) sin tostar	54	1,9	1,1	Brasil, Bolivia, Chile, Paraguay, Uruguay
PP	10019900	Trigo y morcajo, excluidos trigo duro y para siembra	54	-25,0	1,1	Brasil, Chile, Ecuador
MOI	28369100	Carbonato de litio	s	-s	s	China, Estados Unidos, Japón, República de Corea
CyE	27112100	Gas natural en estado gaseoso (1)	51	-41,4	1,0	Chile, Uruguay
PP	12019000	Porotos de soja, incluso quebrantados, excluidos para siembra	50	-90,3	1,0	China, Chile
MOA	22042100	Vinos no espumosos, mosto de uva en el que la fermentación se ha impedido o cortado añadiendo alcohol, en recipientes con capacidad <= a 2 l	50	4,2	1,0	Estados Unidos, Brasil, Reino Unido, Canadá, Países Bajos
CyE	27101922	Fueloil	46	-6,1	0,9	Bahamas, España, Singapur, Brasil, Estados Unidos
MOA	15121110	Aceite de girasol, en bruto	46	-43,2	0,9	India, Australia, Brasil, Omán, México
CyE	27101249	Naftas, excluidas para petroquímica	36	5,9	0,7	Paraguay, Estados Unidos, Chile, Brasil, Bolivia
MOA	04022110	Leche entera, en polvo, gránulos o similares, sin azucarar, con contenido de materias grasas > a 1,5%	36	-12,2	0,7	Brasil, Argelia, Emiratos Árabes Unidos, Colombia, Camerún
MOI	76012000	Aleaciones de aluminio	s	+s	s	Estados Unidos, Brasil, México
CyE	27101241	Naftas para petroquímica	s	+s	s	Brasil
PP	03061710	Camarones, langostinos y demás decápodos Natantia, congelados, enteros, excluidos de agua fría	26	-50,0	0,5	Japón, España, Italia, China, Taiwán
MOA	15079090	Aceite de soja n.c.o.p.	s	+s	s	Canadá
MOI	38260000	Biodiésel y sus mezclas, sin aceites de petróleo o de mineral bituminoso	s	-s	s	Países Bajos
CyE	27111290	Propano licuado excluido crudo	25	-32,4	0,5	Brasil, Chile, Uruguay, Paraguay
PP	26161000	Minerales de plata y sus concentrados	22	+s	0,5	República de Corea, Bélgica, Perú, Japón, China
PP	24012030	Tabaco desvenado o desnervado, en hojas secas en secadero de aire caliente, del tipo Virginia	21	-55,3	0,4	Bélgica, Turquía, República de Corea, Indonesia, Lituania
MOI	72249000	Productos de aceros aleados excluido en lingotes o demás formas primarias, n.c.o.p.	s	+s	s	México, Estados Unidos
MOI	73042939	Tubos sin costura, de entubación o de producción para pozos de petróleo o gas n.c.o.p., de otros aceros aleados, sin revestir, de diámetro exterior > a 229 mm	s	+s	s	Arabia Saudita, Iraq, Emiratos Árabes Unidos, Qatar, Kazajstán
PP	03061790	Camarones, langostinos y demás decápodos Natantia, congelados, excluidos de agua fría y enteros	20	17,6	0,4	España, China, Perú, Estados Unidos, Italia
MOI	87084080	Cajas de cambio para vehículos automotores n.c.o.p.	19	-5,0	0,4	Brasil, Sudáfrica, Polonia, Portugal, Ecuador
Resto			1.475	-19,9	30,3	

(1) Corresponde a un dato estimado debido a que a la fecha de la publicación no se cuenta con el dato final de la exportación (ver: Resolución General 588/99 (AFIP), Normas para la exportación de gas por gasoductos).

Nota: para el caso de secreto estadístico, la variación positiva se indica con "+s", en tanto la negativa con "-s".

Fuente: INDEC, Dirección Nacional de Estadísticas del Sector Externo y Cuentas Internacionales.

Cuadro 5. Importaciones según usos económicos, grandes categorías económicas y agregados especiales. Noviembre y once meses de 2022 y 2023

Usos económicos, grandes categorías económicas y agregados especiales	Noviembre			Once meses		
	2023*	2022*	Variación porcentual	2023*	2022*	Variación porcentual
	Millones de dólares		%	Millones de dólares		%
Total general	5.487	5.762	-4,8	69.464	76.505	-9,2
Bienes de capital (BK)	852	1.055	-19,2	10.466	11.566	-9,5
Bienes de capital, excluidos equipos de transporte	702	919	-23,6	8.417	9.037	-6,9
Computadoras y teléfonos	69	52	32,7	957	1.385	-30,9
Equipos de transporte industriales	81	84	-3,6	1.092	1.143	-4,5
Bienes intermedios (BI)	2.154	2.084	3,4	26.709	28.161	-5,2
Alimentos y bebidas básicos fundamentalmente para la industria	262	61	329,5	5.489	2.273	141,5
Alimentos y bebidas elaborados fundamentalmente para la industria	19	25	-24,0	282	443	-36,3
Suministros industriales básicos no especificados en otras partidas	94	126	-25,4	1.099	1.409	-22,0
Suministros industriales elaborados no especificados en otras partidas	1.665	1.721	-3,3	18.611	22.300	-16,5
Medicamentos	113	151	-25,2	1.229	1.736	-29,2
Combustibles y lubricantes (CyL)	399	469	-14,9	7.615	12.433	-38,8
Combustibles y lubricantes básicos	40	108	-63,0	1.112	2.174	-48,9
Combustibles y lubricantes elaborados	359	361	-0,6	6.503	10.259	-36,6
Piezas y accesorios para bienes de capital (PyA)	1.313	1.306	0,5	15.063	14.027	7,4
Piezas y accesorios para bienes de capital	520	440	18,2	5.369	4.905	9,5
Partes y piezas para computadoras y teléfonos	84	165	-49,1	1.732	1.828	-5,3
Piezas y accesorios para equipos de transporte	709	702	1,0	7.962	7.294	9,2
Bienes de consumo (BC)	666	661	0,8	7.429	7.890	-5,8
Alimentos y bebidas básicos fundamentalmente para el hogar	39	45	-13,3	534	589	-9,3
Alimentos y bebidas elaborados fundamentalmente para el hogar	73	70	4,3	824	978	-15,7
Equipos de transporte no industriales	55	37	48,6	538	542	-0,7
Artículos de consumo duraderos no especificados en otra partida	67	65	3,1	710	794	-10,6
Artículos de consumo semiduraderos no especificados en otra partida	183	186	-1,6	2.083	2.103	-1,0
Artículos de consumo no duraderos no especificados en otra partida	149	154	-3,2	1.592	1.694	-6,0
Medicamentos	100	105	-4,8	1.148	1.190	-3,5
Vehículos automotores de pasajeros (VA)	61	162	-62,3	1.731	1.868	-7,3
Resto	43	25	72,0	451	560	-19,5

Fuente: INDEC, Dirección Nacional de Estadísticas del Sector Externo y Cuentas Internacionales.

Cuadro 6. Importación según principales productos y países de origen. Noviembre de 2023

Uso económico	Productos principales		Millones de dólares	Variación porcentual 2023*/2022*	Participación porcentual	Principales países de origen
Total de importaciones			5.487	-4,8	100,0	
Total de productos seleccionados			1.687	31,3	30,7	
BI	12019000	Porotos de soja, incluso quebrantados, excluidos para siembra	251	578,4	4,6	Paraguay, Brasil, Bolivia
CyL	27101259	Gasolinas, excluidas de aviación	132	37,5	2,4	Italia, España, Países Bajos, Estados Unidos, Bélgica
CyL	27101921	Gasóleo (gasoil)	130	28,7	2,4	Estados Unidos, Bahrein, Arabia Saudita, Emiratos Árabes Unidos, India
BI	31021010	Urea con contenido de nitrógeno calculado sobre producto anhidro seco, > 45% en peso	76	46,2	1,4	Egipto, Nigeria, China, Argelia, Turkmenistán
PyA	85030090	Partes destinadas a motores, generadores eléctricos, grupos electrógenos y convertidores rotativos eléctricos, n.c.o.p.	74	///	1,3	China, Brasil, República Checa, República de Corea, Estados Unidos
PyA	87084080	Cajas de cambio para vehículos automóviles n.c.o.p.	72	22,0	1,3	Japón, Brasil, Estados Unidos, Filipinas, Francia
PyA	87082999	Partes y accesorios de carrocerías de automóviles para transporte de personas, mercancías o usos especiales, n.c.o.p.	69	-2,8	1,3	Brasil, Tailandia, México, Alemania, España
BI	30021590	Productos inmunológicos, dosificados o acondicionados para la venta por menor n.c.o.p.	64	0,1	1,2	Irlanda, Alemania, Suiza, Italia, Estados Unidos
PyA	85177010	Circuitos impresos con componentes eléctricos o electrónicos montados para teléfonos, incluidos celulares; los demás aparatos de emisión, transmisión o recepción de voz, imagen u otros datos, incluidos los de comunicación en red	64	-41,8	1,2	China, Viet Nam, Hong Kong, República de Corea, Estados Unidos
PyA	87089990	Partes y accesorios para vehículos automóviles n.c.o.p.	56	14,3	1,0	Brasil, Tailandia, China, Estados Unidos, Alemania
BI	31054000	Fosfato monoamónico, incluso mezclado con fosfato diamónico	50	194,1	0,9	Marruecos, China, Rusia, Brasil, Alemania
BI	29313917	Ácido fosfonometiliminodiacético; ácido trimetilfosfónico	49	122,7	0,9	Estados Unidos, China
BI	29313912	Glifosato y su sal de monoisopropilamina	46	17,9	0,8	Estados Unidos, China, Suiza
CyL	27160000	Energía eléctrica	41	-38,8	0,7	Paraguay, Chile
BI	28182010	Alúmina calcinada	41	95,2	0,7	Australia, Alemania, China, Brasil
CyL	27112100	Gas natural en estado gaseoso	39	-45,1	0,7	Bolivia
Resto	99980400	Bienes despachados mediante servicios postales	39	69,6	0,7	Indeterminado
BI	72085100	Productos planos de hierro o acero, sin alear, sin enrollar, laminados en caliente, de espesor > a 10 mm	36	-10,0	0,7	Brasil, China, Bélgica
PyA	84082030	Motores de émbolo (pistón), de encendido por compresión, diésel o semidiésel, para vehículos automotores, de cilindrada > a 2.500 cm³ y <= a 3.500 cm³	36	33,3	0,7	Tailandia, Reino Unido, Hungría, Brasil, Italia
BI	72104910	Productos laminados planos de hierro, acero sin alear, ancho >= a 600 mm, cincados, excluidos electrolíticamente, espesor < a 4,75 mm, n.c.o.p.	32	300,0	0,6	Brasil, Estados Unidos, República de Corea, Francia
VA	87032310	Vehículos automóviles, principalmente para el transporte de personas, de cilindrada > a 1.500 cm³ y <= a 3.000 cm³, con capacidad <= a 6 personas	32	-52,2	0,6	Brasil, México, Francia, Japón, República de Corea
PyA	84082020	Motores de émbolo (pistón), de encendido por compresión, diésel o semidiésel, para vehículos automotores, de cilindrada > a 1.500 cm³ y <= a 2.500 cm³	31	10,7	0,6	Francia, Alemania, Tailandia, India, Reino Unido
PyA	85414032	Células solares en módulos o paneles	31	933,3	0,6	China, Filipinas, Italia, Japón, Alemania
CyL	99980100	Aprovisionamiento de combustibles y lubricantes a buques y aeronaves	30	15,4	0,5	Indeterminado
PyA	84799090	Partes de máquinas y aparatos mecánicos con función propia, n.c.o.p.	29	866,7	0,5	China, República de Corea, Alemania, Canadá, Estados Unidos
BI	26011210	Aglomerados de hierro por proceso de pelletización, de diámetro >= a 8 mm y <= a 18 mm	28	-50,0	0,5	Brasil, Canadá
PyA	85443000	Juegos de cables para bujías de encendido y otros juegos de cables utilizados en los medios de transporte	28	-2,6	0,5	Brasil, Paraguay, Uruguay, Tailandia, México
PyA	87083090	Frenos y servofrenos y sus partes de vehículos automóviles excluidas las guarniciones de frenos montadas	27	8,0	0,5	Brasil, Tailandia, Estados Unidos, México, Japón
PyA	84073490	Motores de émbolo (pistón) alternativo, de cilindrada > a 1.000 cm³, de los tipos utilizados para la propulsión de vehículos terrestres, excluidos monocilíndricos	26	0,6	0,5	Brasil, Indonesia, Japón, España, Francia
PyA	85299020	Partes para aparatos receptores de radiodifusión, monitores y proyectores; aparatos receptores de televisión	26	-48,0	0,5	China, Viet Nam, Hong Kong, Alemania, Taiwán
Resto			3.800	-15,1	69,3	

Fuente: INDEC, Dirección Nacional de Estadísticas del Sector Externo y Cuentas Internacionales.

Cuadro 7.

Productos seleccionados de exportación según diferencias absolutas. Noviembre de 2022 y de 2023

Productos	Noviembre		Diferencias interanuales
	2023 ^e	2022 [*]	
	Millones de dólares		
Total de exportaciones	4.872	7.122	-2.250
Total de productos seleccionados	2.661	4.590	-1.929
23040010 Harina y pellets de la extracción del aceite de soja	556	1.126	-570
12019000 Porotos de soja, incluso quebrantados, excluidos para siembra	50	517	-467
15071000 Aceite de soja en bruto, incluso desgomado	218	546	-328
10059010 Maíz en grano, excluido para siembra	238	524	-286
38260000 Biodiésel y sus mezclas, sin aceites de petróleo o de mineral bituminoso	s	227	-s
71081210 Oro para uso no monetario, formas en bruto, excluido en polvo, de aleación dorada o bullón dorado	261	183	78
76011000 Aluminio sin alear	s	s	+s
27090010 Aceites crudos de petróleo	365	316	49
87042190 Vehículos automóviles para transporte de mercancías, con motor de émbolo, de encendido por compresión (diésel o semidiésel) de peso total con carga máxima <= a 5 t n.c.o.p.	388	429	-41
87032210 Vehículos automóviles principalmente para el transporte de personas, de cilindrada > 1.000 cm ³ y <= 1.500 cm ³ , con capacidad <= 6 personas	56	97	-41
27112100 Gas natural en estado gaseoso	51	87	-36
15121110 Aceite de girasol, en bruto	46	81	-35
27131100 Coque de petróleo sin calcinar	0	33	-33
71069100 Plata (incluida la plata dorada y la platinada) en bruto, excluida en polvo	s	33	-28
76012000 Aleaciones de aluminio	s	s	+s
27101241 Naftas para petroquímica	s	0	+s
99980100 Aprovisionamiento de combustibles y lubricantes a buques y aeronaves	93	120	-27
03061710 Camarones, langostinos y demás decápodos Natantia, congelados, enteros, excluidos de agua fría	26	52	-26
24012030 Tabaco desvenado o desnervado, en hojas secas en secadero de aire caliente, del tipo Virginia	21	47	-26
02023000 Carne bovina, congelada, deshuesada	141	165	-24
Resto	2.211	2.532	-321

Nota: para el caso de secreto estadístico, la diferencia interanual positiva se indica con "+s", en tanto la negativa con "-s".
Fuente: INDEC, Dirección Nacional de Estadísticas del Sector Externo y Cuentas Internacionales.

Cuadro 8.

Productos seleccionados de importación según diferencias absolutas. Noviembre de 2022 y de 2023

Productos	Noviembre		Diferencias interanuales
	2023 [*]	2022 [*]	
	Millones de dólares		
Total de importaciones	5.487	5.762	-275
Total de productos seleccionados	853	785	68
12019000 Porotos de soja, incluso quebrantados, excluidos para siembra	251	37	214
85030090 Partes destinadas a motores, generadores eléctricos, grupos electrógenos y convertidores rotativos eléctricos, n.c.o.p.	74	2	72
85023100 Grupo electrógeno de energía eólica	0	49	-49
85177010 Circuitos impresos con componentes eléctricos o electrónicos montados para teléfonos, incluidos celulares; los demás aparatos de emisión, transmisión o recepción de voz, imagen u otros datos, incluidos los de comunicación en red	64	110	-46
87032210 Vehículos automóviles principalmente para el transporte de personas, de cilindrada > 1.000 cm ³ y <= 1.500 cm ³ , con capacidad <= 6 personas	14	60	-46
85177099 Partes n.c.o.p., para teléfonos, incluidos celulares; aparatos de emisión, transmisión o recepción de voz, imagen u otros datos, incluidos los de comunicación en red	0	42	-42
27011200 Hulla bituminosa, sin aglomerar	0	37	-37
27101259 Gasolinas, excluidas de aviación	132	96	36
87032310 Vehículos automóviles principalmente para el transporte de personas, de cilindrada > a 1.500 cm ³ y <= a 3.000 cm ³ , con capacidad <= a 6 personas	32	67	-35
31054000 Fosfato monoamónico, incluso mezclado con fosfato diamónico	50	17	33
27112100 Gas natural en estado gaseoso	39	71	-32
27101921 Gasóleo (gasoil)	130	101	29
31028000 Mezclas de urea con nitrato de amonio en disolución acuosa o amoniacal	8	37	-29
26011210 Aglomerados de hierro por proceso de pelletización, de diámetro >= 8 mm y <= a 18 mm	28	56	-28
85414032 Células solares en módulos o paneles	31	3	28
Resto	4.634	4.977	-343

Fuente: INDEC, Dirección Nacional de Estadísticas del Sector Externo y Cuentas Internacionales.

1.2. Precios y cantidades

Cuadro 9. Variaciones porcentuales de los índices de valores, precios y cantidades de las exportaciones e importaciones y efecto de los términos del intercambio, base 2004=100, según grandes rubros y usos económicos. Noviembre de 2023 respecto a igual período de 2022

Rubros/usos	Noviembre de 2023				
	Valor	Precio	Cantidad	A precios corrientes	A precios de noviembre de 2022
	%			Millones de dólares	
Exportación	-31,6	-12,2	-22,1	4.872	5.546
Productos primarios (PP)	-54,2	-12,6	-47,9		
Manufacturas de origen agropecuario (MOA)	-37,5	-13,4	-27,8		
Manufacturas de origen industrial (MOI)	-15,0	-9,7	-5,7		
Combustibles y energía (CyE)	-9,5	-16,6	8,4		
Importación	-4,8	-2,0	-2,9	5.487	5.596
Bienes de capital (BK)	-19,2	2,4	-21,3		
Bienes intermedios (BI)	3,4	-7,4	11,4		
Combustibles y lubricantes (CyL)	-14,9	-12,1	-2,9		
Piezas y accesorios para bienes de capital (PyA)	0,5	1,0	-0,4		
Bienes de consumo (BC)	0,8	-4,4	5,4		
Vehículos automotores de pasajeros (VA)	-62,3	-11,5	-57,3		
Resto	72,0	.	.		
Saldo	-	-	-	-615	-50

Nota: la descomposición del valor de las importaciones de bienes en sus componentes de precios y cantidades, así como también de los productos comprendidos en los usos económicos (bienes de capital, piezas y accesorios para bienes de capital, bienes de consumo durables y vehículos y automotores de pasajeros), se realiza con índices de precios de los principales socios comerciales.

Las series mensuales de los Índices de precios y cantidades de comercio exterior (base 2004=100) se encuentran en: <https://www.indec.gob.ar/indec/web/Nivel4-Tema-3-2-41>.

Fuente: INDEC, Dirección Nacional de Estadísticas del Sector Externo y Cuentas Internacionales.

1.2.1 Ganancia/pérdida de los términos del intercambio

Si hubiesen prevalecido los precios de noviembre del año pasado, el saldo comercial habría arrojado un déficit de 50 millones de dólares. Bajo este supuesto, y ante el mayor descenso del Índice de precios de las exportaciones (-12,2%), comparado con el Índice de precios de las importaciones (-2,0%), el país registró una pérdida en los términos del intercambio de 577 millones de dólares.

La fórmula utilizada para el cálculo de la ganancia/pérdida del intercambio⁴ es la siguiente:

$$\frac{X_t - M_t}{IP_{Mt}} - \left(\frac{X_t}{IP_{Xt}} - \frac{M_t}{IP_{Mt}} \right)$$

X_t : exportaciones en millones de dólares FOB, para el mes de cálculo (t).

M_t : importaciones en millones de dólares CIF, para el mes de cálculo (t).

IP_{Xt} : $(IP_{Xt}^i / IP_{Xt}^{(t-12)})$: Índice de precios de exportación con base en igual mes del año anterior (t-12).

IP_{Mt} : $(IP_{Mt}^i / IP_{Mt}^{(t-12)})$: Índice de precios de importación con base en igual mes del año anterior (t-12).

El primer término de la fórmula corresponde al saldo comercial a valores corrientes, deflactado por el Índice de precios de las importaciones, con base en igual período del año anterior. La elección del IP_{Mt} como deflactor del saldo de la balanza comercial se justifica por medio del supuesto de que la ganancia/pérdida de los términos del intercambio afectará fundamentalmente a la compra de importaciones.

El segundo término estima el saldo comercial a precios de igual período del año anterior. Para noviembre de 2023, los valores de cada término fueron de -627 millones de dólares y -50 millones de dólares, respectivamente, de donde se deduce la pérdida en los términos del intercambio.

⁴ Ver metodología *Índices de precios y cantidades del comercio exterior*, punto 6: https://www.indec.gob.ar/ftp/cuadros/economia/metodologia_preciosycantidades.pdf.

1.2.2 Descomposición de los valores en precios y cantidades

Gráfico 3. Precios y cantidades de la variación nominal de las exportaciones, en millones de dólares. Noviembre 2022-noviembre 2023

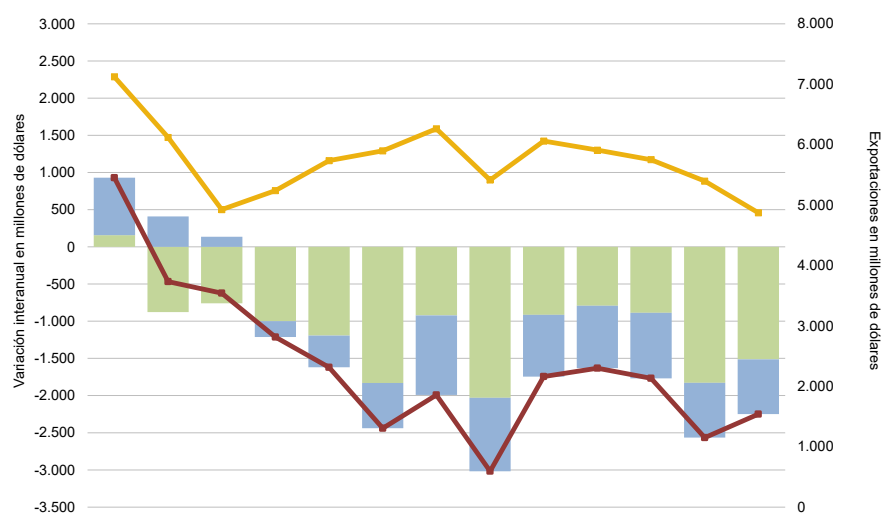

	Nov 22	Dic 22	Ene 23	Feb 23	Mar 23	Abr 23	May 23	Jun 23	Jul 23	Ago 23	Sep 23	Oct 23	Nov 23
--	--------	--------	--------	--------	--------	--------	--------	--------	--------	--------	--------	--------	--------

	Millones de dólares												
Exportación (*)	7.122	6.119	4.925	5.239	5.735	5.898	6.262	5.415	6.060	5.910	5.751	5.396	4.872
V.n.i valor	931	-468	-623	-1.213	-1.620	-2.439	-1.992	-3.018	-1.745	-1.631	-1.768	-2.566	-2.250
V.n.i precios	773	409	136	-214	-427	-609	-1.071	-987	-832	-840	-881	-737	-738
V.n.i cantidades	158	-877	-759	-999	-1.193	-1.830	-921	-2.031	-913	-791	-887	-1.828	-1.512

	%												
V.ia valor	15,0	-7,1	-11,2	-18,8	-22,0	-29,3	-24,1	-35,8	-22,4	-21,6	-23,5	-32,2	-31,6
V.ia precios	12,4	6,8	2,8	-3,8	-6,6	-8,8	-13,7	-14,1	-11,4	-11,8	-12,5	-11,1	-12,2
V.ia cantidades	2,2	-13,1	-13,9	-15,9	-16,7	-22,5	-12,0	-25,2	-12,5	-11,4	-12,8	-23,9	-22,1

V.n.i: variación nominal interanual V.ia: variación porcentual interanual

(*) Eje secundario.

Si la caída de las exportaciones, de 2.250 millones de dólares, se descompone en la parte que es atribuible al comportamiento de los precios y la correspondiente a las cantidades, se obtiene que -738 millones de dólares se debieron a un efecto precio y -1.512 millones de dólares, a un efecto cantidad.

El descenso de las cantidades exportadas de la mayoría de los grandes rubros, con excepción de CyE, explicaron el resultado negativo del efecto cantidad. En cambio, el efecto negativo de los precios se debió a una caída generalizada en todos los grandes rubros.

Las exportaciones descendieron en doce de los últimos trece meses, acompañado de un efecto negativo de las cantidades, que predominó sobre el efecto precio en diez oportunidades.

Gráfico 4. Precios y cantidades de la variación nominal de las importaciones, en millones de dólares. Noviembre 2022-noviembre 2023

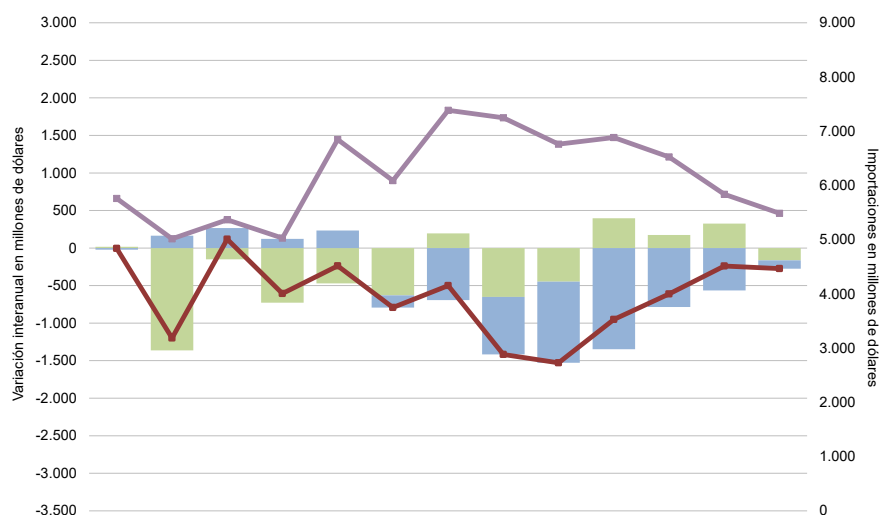

	Nov 22	Dic 22	Ene 23	Feb 23	Mar 23	Abr 23	May 23	Jun 23	Jul 23	Ago 23	Sep 23	Oct 23	Nov 23
--	--------	--------	--------	--------	--------	--------	--------	--------	--------	--------	--------	--------	--------

	Millones de dólares												
Importación (*)	5.762	5.017	5.368	5.029	6.846	6.091	7.386	7.248	6.761	6.885	6.525	5.839	5.487
V.n.i valor	-5	-1.198	117	-606	-237	-792	-500	-1.417	-1.528	-952	-612	-240	-275
V.n.i precios	-21	164	266	123	234	-162	-694	-766	-1.081	-1.348	-786	-565	-111
V.n.i cantidades	16	-1.362	-150	-728	-471	-630	195	-651	-447	396	175	325	-164

	%												
V.ia valor	-0,1	-19,3	2,2	-10,7	-3,3	-11,5	-6,3	-16,3	-18,4	-12,1	-8,6	-3,9	-4,8
V.ia precios	-0,4	3,3	5,1	2,4	3,5	-2,5	-8,8	-9,2	-13,3	-17,0	-11,0	-9,1	-2,0
V.ia cantidades	0,4	-21,8	-2,8	-13,0	-6,7	-9,3	2,5	-8,1	-6,2	5,6	2,7	5,7	-2,9

V.n.i: variación nominal interanual V.ia: variación porcentual interanual

(*) Eje secundario.

Las importaciones de noviembre de 2023, comparadas con las de igual período del año anterior, registraron un descenso de 275 millones de dólares, por efectos negativos de precios y cantidades de -111 millones de dólares y -164 millones de dólares, respectivamente.

El efecto precio negativo fue resultado de la caída de precios de los usos BI, CyL, BC y VA, y el efecto cantidad negativo del menor volumen de compras de BK, CyL, PyA y VA.

El efecto negativo de los precios se observó en los últimos ocho meses, mientras que el efecto negativo de las cantidades se presentó en ocho de los últimos trece meses.

Gráfico 5. Precios y cantidades de la variación nominal del saldo comercial, en millones de dólares. Noviembre 2022-noviembre 2023

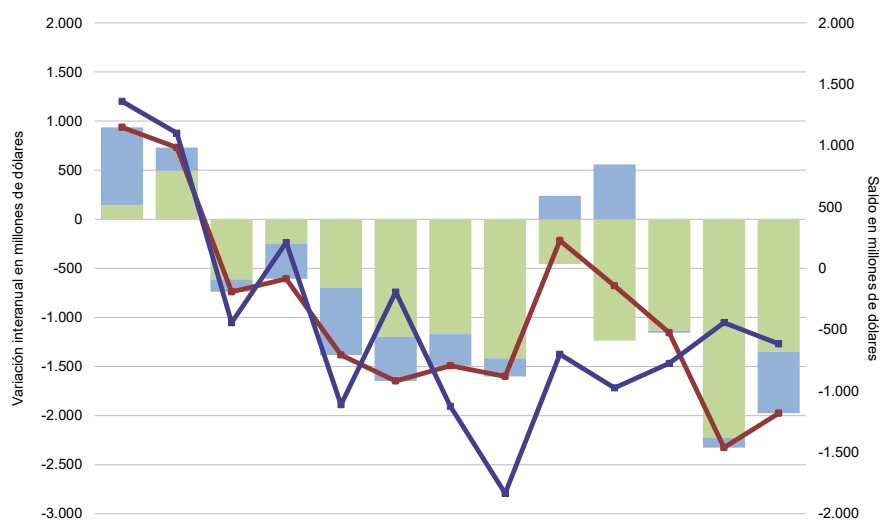

	Nov 22	Dic 22	Ene 23	Feb 23	Mar 23	Abr 23	May 23	Jun 23	Jul 23	Ago 23	Sep 23	Oct 23	Nov 23
--	--------	--------	--------	--------	--------	--------	--------	--------	--------	--------	--------	--------	--------

	Millones de dólares												
Saldo (*)	1.360	1.102	-443	211	-1.111	-193	-1.124	-1.833	-700	-974	-774	-442	-615
V.n.i. valor	936	730	-739	-607	-1.382	-1.647	-1.492	-1.601	-217	-678	-1.156	-2.325	-1.975
V.n.i. precios	794	237	-126	-360	-682	-450	-322	-184	238	558	-20	-101	-625
V.n.i. cantidades	142	493	-613	-247	-700	-1.197	-1.170	-1.417	-455	-1.236	-1.135	-2.224	-1.350

V.n.i: variación nominal interanual

(*) Eje secundario

El saldo comercial de noviembre de 2023 fue deficitario en 615 millones de dólares. Si se compara con el saldo comercial de igual período del año anterior, el déficit se incrementó en 1.975 millones de dólares, debido a un efecto neto negativo de las cantidades de 1.350 millones de dólares, y de un efecto neto negativo de los precios de 625 millones de dólares.

El efecto neto negativo de las cantidades se debió a la disminución de las cantidades exportadas, en parte compensado por la caída de las cantidades importadas.

Por su parte, el efecto neto negativo de los precios fue resultado de la mayor caída de los precios de las exportaciones con relación a lo observado en las importaciones.

A su vez, se destaca que en el período enero-noviembre de 2023, con excepción de febrero, el efecto neto negativo de las cantidades fue el elemento de mayor incidencia en la variación interanual negativa del saldo comercial.

Para el cálculo del efecto precio y el efecto cantidad, se aplicó la metodología que se indica a continuación:

$$\text{Efecto } P'_t = (IP_t - IP_{t-12}) * IQ_t * \frac{1}{100}$$

$$\text{Efecto } Q'_t = IP_t * (IQ_t - IQ_{t-12}) * \frac{1}{100}$$

$$\text{Efecto conjunto}_t = (IP_t - IP_{t-12}) * (IQ_t - IQ_{t-12}) * \frac{1}{100}$$

$$\text{Efecto total}_t = \text{Efecto } P'_t + \text{Efecto } Q'_t + \text{Efecto conjunto}_t$$

$$\text{Efecto } P_t = \text{Efecto } P'_t + \left(1 - \frac{|\text{Efecto } Q'_t|}{|\text{Efecto } Q'_t| + |\text{Efecto } P'_t|}\right) * \text{Efecto conjunto}_t$$

$$\text{Efecto } Q_t = \text{Efecto } Q'_t + \left(\frac{|\text{Efecto } Q'_t|}{|\text{Efecto } Q'_t| + |\text{Efecto } P'_t|}\right) * \text{Efecto conjunto}_t$$

$$\text{Efecto total}_t = \text{Efecto } P_t + \text{Efecto } Q_t$$

1.3. Zonas y países seleccionados

Cuadro 10. Balanza comercial, por zonas económicas y países seleccionados. Variación porcentual respecto a igual mes del año anterior. Noviembre de 2023

Zonas económicas y países seleccionados	Noviembre				
	Exportación ^e		Importación*		Saldo*
	Millones de dólares	Var. %	Millones de dólares	Var. %	Millones de dólares
Total	4.872	-31,6	5.487	-4,8	-615
Mercosur	1.191	-13,6	1.349	5,1	-158
Brasil	872	-22,4	1.043	-8,5	-171
Resto de ALADI	840	-10,5	169	-24,2	671
Chile	455	5,8	52	15,6	403
Perú	231	-2,1	18	5,9	213
USMCA	536	-6,5	817	14,6	-281
Estados Unidos	406	-7,1	644	16,9	-238
Unión Europea	460	-55,9	877	-1,3	-417
Alemania	41	-50,6	233	9,9	-192
Países Bajos	127	-70,2	55	-23,6	72
China	309	-63,5	1.269	-13,2	-960
India	174	-49,3	92	-17,9	82
ASEAN	270	-59,3	286	-18,1	-16
Viet Nam	102	-59,4	69	-16,9	33
Indonesia	55	-66,7	25	-55,4	30
Medio Oriente	250	35,9	64	-47,5	186
Magreb y Egipto	89	-62,8	80	60,0	10
SACU	10	2,8	11	-8,3	-1
Oceanía	62	-31,1	45	9,8	17
Resto del mundo	681	-16,1	429	-15,0	252

Nota: los totales incluyen zonas francas y territorios asociados.

Fuente: INDEC, Dirección Nacional de Estadísticas del Sector Externo y Cuentas Internacionales.

Gráfico 6. Principales socios comerciales por grandes rubros y usos económicos. Millones de dólares, participaciones y variaciones porcentuales. Noviembre de 2023 respecto a igual período del año anterior

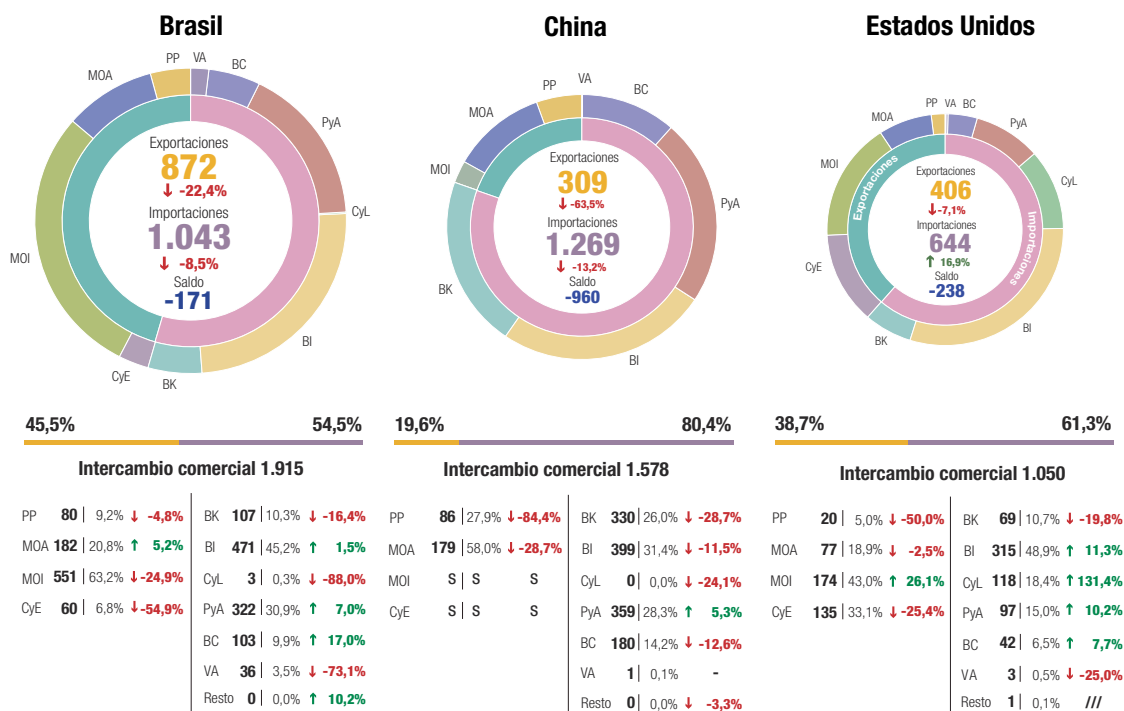

Productos primarios (PP) | Manufacturas de origen agropecuario (MOA) | Manufacturas de origen industrial (MOI) | Combustibles y energía (CyE) |

Bienes de capital (BK) | Bienes intermedios (BI) | Combustibles y lubricantes (CyL) | Piezas y accesorios para bienes de capital (PyA) | Bienes de consumo (BC) | Vehículos automotores de pasajeros (VA)

(s) Dato confidencial por aplicación de las reglas del secreto estadístico.

↑ ↓ Variación porcentual respecto a igual período del año anterior.

Fuente: INDEC, Dirección Nacional de Estadísticas del Sector Externo y Cuentas Internacionales.

Mercosur

En noviembre, el intercambio con este bloque registró un saldo negativo de 158 millones de dólares. Las exportaciones alcanzaron 1.191 millones de dólares; fueron 13,6% inferiores a las de igual mes del año anterior (-187 millones de dólares), debido principalmente a una caída en las ventas de MOI. El 73,2% del total tuvo como destino a Brasil; 17,3% a Uruguay; 8,5% a Paraguay; y 1,0% a Venezuela.

Las exportaciones de vehículos para transporte de mercancías, de peso total con carga máxima \leq a 5 t sumaron 182 millones de dólares y representaron 15,3% de las ventas totales al bloque. También fueron significativas las exportaciones de aceites crudos de petróleo; vehículos para transporte de personas, de cilindrada \leq a 1.000 cm³; vehículos para transporte de personas, de cilindrada $>$ a 2.500 cm³; vehículos para transporte \leq a 6 personas, de cilindrada $>$ a 1.000 cm³ y \leq a 1.500 cm³; trigo y morcajo (excluidos trigo duro y para siembra); malta sin tostar, entera o partida; naftas para petroquímica; leche entera, en polvo, gránulos o similares; y propano licuado excluido crudo, que en conjunto acumularon 36,2% de las ventas al bloque. Estos diez productos concentraron el 51,5% de las exportaciones al Mercosur.

Se registraron importaciones desde esta región por 1.349 millones de dólares, 5,1% superiores a las de igual período de 2022 (65 millones de dólares), debido esencialmente a mayores adquisiciones de BI. El 77,3% de las compras provino de Brasil; 19,8% de Paraguay; y 2,9% de Uruguay. A nivel producto, el 18,1% del total correspondió a porotos de soja excluidos para siembra (244 millones de dólares), y le siguieron en importancia energía eléctrica; productos laminados planos de hierro, acero sin alear; productos planos de hierro, acero sin alear, laminados en caliente; partes y accesorios de carrocerías n.c.o.p.; partes y accesorios de vehículos automóviles n.c.o.p.; y motores de émbolo, los cuales totalizaron 175 millones de dólares, el 13,0% de las compras realizadas a este bloque. En conjunto, estos productos equivalieron al 31,0% de las importaciones (418 millones de dólares).

En este mes, Brasil fue tanto el primer país de destino de las exportaciones (17,9% del total de las ventas argentinas al exterior) como el principal destino de los despachos hacia el bloque (73,2%). En lo que respecta al intercambio comercial, se registró un saldo negativo de 171 millones de dólares. Las exportaciones fueron de 872 millones de dólares, lo que representó una variación negativa con respecto al mismo período de 2022 de 22,4% (-251 millones de dólares), producto principalmente de menores ventas de MOI (ver cuadro 16). Los principales productos exportados a este país fueron: vehículos para transporte de mercancías, de peso total con carga máxima \leq a 5 t.; vehículos para transporte de personas, de cilindrada \leq a 1.000 cm³; vehículos para transporte de personas, de cilindrada $>$ a 2.500 cm³; vehículos para transporte \leq a 6 personas, de cilindrada $>$ a 1.000 cm³ y \leq a 1.500 cm³; y trigo y morcajo (excluidos trigo duro y para siembra), los cuales representaron el 44,8% de los despachos totales hacia este destino. Las importaciones sumaron 1.043 millones de dólares, con una disminución interanual de 8,5% (-97 millones de dólares), a raíz de menores compras de VyA (ver cuadro 17). Los principales productos provenientes de este país fueron porotos de soja excluidos para siembra; productos laminados planos de hierro, acero sin alear; productos planos de hierro, acero sin alear, laminados en caliente; partes y accesorios de carrocerías n.c.o.p.; y partes y accesorios de vehículos automóviles n.c.o.p.

El comercio con el Mercosur representó 24,4% de las exportaciones y 24,6% de las importaciones totales.

Unión Europea

El comercio con la Unión Europea fue deficitario en 417 millones de dólares. Las exportaciones totalizaron 460 millones de dólares, con una disminución interanual de 55,9% (-584 millones de dólares), debido fundamentalmente a menores ventas de MOA y de MOI. De un total de veintisiete países, los cinco que registraron mayores exportaciones concentraron el 75,0% de las ventas al bloque: Países Bajos (incluye el puerto de Rotterdam, tránsito hacia otros países), España, Italia, Alemania y Polonia, en ese orden. El 19,4% de las exportaciones totales a la Unión Europea estuvo constituido por la venta de harina y pellets de la extracción del aceite de soja.

Las importaciones fueron por 877 millones de dólares, con un descenso de 1,3% respecto a igual período del año anterior (-12 millones de dólares). Se registraron caídas principalmente en las compras externas de BI y de BK. El 72,6% de las importaciones totales de esta región provino de Alemania, Italia, España, Francia y Países Bajos, en ese orden. Las compras a Alemania representaron 26,5% del total de adquisiciones desde la Unión Europea. Las importaciones de productos comprendidos en el capítulo 84 (reactores nucleares, calderas, máquinas, otros), en el 30 (productos farmacéuticos), en el 27 (combustibles minerales, aceites minerales; ceras minerales, otros), en el 87 (vehículos automóviles, tractores y otros; sus partes y accesorios) y en el 85 (máquinas, aparatos y material eléctrico, y sus partes; otros) sumaron 593 millones de dólares, el 67,6% de las adquisiciones provenientes de esta zona. En particular, el capítulo 84 sumó 203 millones de dólares, y representó el 23,2% del total importado.

El comercio con la Unión Europea constituyó el 9,4% de las exportaciones y el 16,0% de las importaciones totales.

USMCA

Con esta zona económica hubo un déficit de 281 millones de dólares. Las exportaciones sumaron 536 millones de dólares, con un descenso interanual de 6,5% (-37 millones de dólares). Esta caída se debió fundamentalmente a menores ventas de CyE. Los principales productos fueron aceites crudos de petróleo; oro para uso no monetario; aleaciones de aluminio; aluminio sin alear; y aceite de soja n.c.o.p., que en conjunto representaron el 52,6% de las exportaciones totales hacia ese destino. Estados Unidos absorbió 75,8% de las ventas; Canadá, 12,9%; y México, 11,3%.

Las importaciones totalizaron 817 millones de dólares, con un incremento de 14,6% respecto a noviembre de 2022 (104 millones de dólares), principalmente por mayores compras de CyL y de BI. El 78,9% de las adquisiciones provino de Estados Unidos; 14,8%, de México; y 6,3%, de Canadá. Se destacaron las compras de los productos de los capítulos 84, 27, 29 (productos químicos orgánicos), 87 y 39 (plástico y sus manufacturas), que en conjunto sumaron 491 millones de dólares, el 60,1% de las importaciones de USMCA. En particular, las adquisiciones del capítulo 84 representaron 17,4% del total importado desde la región (142 millones de dólares).

Estados Unidos fue el tercer país de destino de las exportaciones (8,3% del total de las ventas argentinas al exterior) y el primer destino de los despachos a nivel regional (75,8%). El intercambio comercial con este país registró un saldo negativo de 238 millones de dólares. Las ventas alcanzaron 406 millones de dólares, con una disminución respecto al mismo período de 2022 de 7,1% (-31 millones de dólares), debido fundamentalmente a una menor demanda de CyE (ver cuadro 16). Los principales productos de exportación fueron aceites crudos de petróleo; oro para uso no monetario; aluminio sin alear; aleaciones de aluminio; y vinos no espumosos, los cuales representaron el 60,2% de las exportaciones totales hacia ese destino. Las importaciones sumaron 644 millones de dólares, y los principales productos adquiridos fueron gasóleo (gasoil); ácido fosfometiliminodiacético; glifosato; maíz para siembra; y gasolinas, excluidas de aviación.

El comercio con USMCA representó 11,0% de las exportaciones y 14,9% de las importaciones totales.

China

El intercambio comercial con China registró un saldo negativo de 960 millones de dólares. Las exportaciones sumaron 309 millones de dólares, con una caída interanual de 63,5% (-537 millones de dólares), principalmente como consecuencia de menores ventas de PP (ver cuadro 16). El 56,5% de los despachos se concentró en carne bovina, deshuesada, congelada; y en porotos de soja excluidos para siembra.

Las importaciones totalizaron 1.269 millones de dólares y disminuyeron 13,2% con respecto a noviembre de 2022 (-193 millones de dólares), debido principalmente al descenso de BK (-133 millones de dólares) y de BI (-52 millones de dólares). La caída de BK se atribuyó esencialmente a menores compras de bienes de capital excluido equipos de transporte (-153 millones de dólares). En cuanto a los BI, la disminución más significativa se registró en las importaciones de suministros industriales elaborados no especificados en otras partidas (-44 millones de dólares) (ver cuadro 17).

A nivel de capítulos, los productos comprendidos en el 85, el 84 y el 29 totalizaron 763 millones de dólares y equivalieron al 60,2% del total importado desde China. En particular, las adquisiciones correspondientes al capítulo 85 fueron por 365 millones de dólares, 28,8% del total de las compras realizadas a este país. A nivel de productos, el 13,6% de las importaciones estuvo compuesto por partes destinadas a motores, generadores, grupos electrógenos y convertidores rotativos n.c.o.p.; circuitos impresos con componentes eléctricos o electrónicos montados para aparatos eléctricos de telefonía o telegrafía; células solares en módulos o paneles; y por fosfato monoamónico.

El comercio con China constituyó el 6,3% de las exportaciones y el 23,1% de las importaciones totales.

Cuadro 11. Exportaciones por grandes rubros, según zonas económicas y países seleccionados. Noviembre de 2022 y de 2023

Zonas económicas y países seleccionados	Grandes rubros														
	Total			Productos primarios (PP)			Manufacturas de origen agropecuario (MOA)			Manufacturas de origen industrial (MOI)			Combustibles y energía (CyE)		
	2023 ^e	2022 [*]	Var.	2023 ^e	2022 [*]	Var.	2023 ^e	2022 [*]	Var.	2023 ^e	2022 [*]	Var.	2023 ^e	2022 [*]	Var.
	Millones de dólares		%	Millones de dólares		%	Millones de dólares		%	Millones de dólares		%	Millones de dólares		%
Total	4.872	7.122	-31,6	689	1.506	-54,2	1.757	2.810	-37,5	1.746	2.054	-15,0	680	751	-9,5
Mercosur	1.191	1.378	-13,6	95	97	-2,1	234	251	-6,8	683	874	-21,9	179	157	14,0
Brasil	872	1.123	-22,4	80	84	-4,8	182	173	5,2	551	734	-24,9	60	133	-54,9
Resto de ALADI	840	939	-10,5	143	161	-11,2	198	280	-29,3	304	334	-9,0	195	164	18,9
Chile	455	430	5,8	31	41	-24,4	121	151	-19,9	141	131	7,6	163	106	53,8
Perú	231	236	-2,1	86	76	13,2	28	53	-47,2	88	64	37,5	30	44	-31,8
USMCA	536	573	-6,5	28	44	-36,4	128	107	19,6	246	228	7,9	135	193	-30,1
Estados Unidos	406	437	-7,1	20	40	-50,0	77	79	-2,5	174	138	26,1	135	181	-25,4
Unión Europea	460	1.044	-55,9	106	137	-22,6	208	509	-59,1	112	295	-62,0	34	103	-67,0
Alemania	41	83	-50,6	4	s	s	30	59	-49,2	7	15	-53,3	-	s	s
Países Bajos	127	426	-70,2	22	33	-33,3	32	61	-47,5	44	245	-82,0	29	87	-66,7
China	309	846	-63,5	86	553	-84,4	179	251	-28,7	s	s	s	s	s	s
India	174	343	-49,3	s	s	s	155	292	-46,9	16	47	-66,0	s	s	s
ASEAN	270	663	-59,3	86	162	-46,9	171	482	-64,5	s	14	s	s	5	s
Viet Nam	102	251	-59,4	22	74	-70,3	79	174	-54,6	1	s	s	-	s	s
Indonesia	55	165	-66,7	29	25	16,0	25	136	-81,6	1	s	s	-	s	s
Medio Oriente	250	184	35,9	26	53	-50,9	183	124	47,6	s	s	s	s	s	s
Magreb y Egipto	89	239	-62,8	19	86	-77,9	69	149	-53,7	1	s	s	-	s	s
SACU	10	10	-	1	1	-	3	5	-40,0	6	4	50,0	-	-	-
Oceanía	62	90	-31,1	s	s	s	56	83	-32,5	2	5	-60,0	s	s	s
Resto del mundo	681	812	-16,1	93	208	-55,3	172	277	-37,9	282	204	38,2	134	123	8,9

Nota: los totales incluyen zonas francas y territorios asociados.

Fuente: INDEC, Dirección Nacional de Estadísticas del Sector Externo y Cuentas Internacionales.

Cuadro 12. Importaciones por usos económicos, según zonas económicas y países seleccionados. Noviembre de 2022 y de 2023

Zonas económicas y países seleccionados	Usos económicos											
	Total			Bienes de capital (BK)			Bienes intermedios (BI)			Combustibles y lubricantes (CyL)		
	2023*	2022*	Var.	2023*	2022*	Var.	2023*	2022*	Var.	2023*	2022*	Var.
	Millones de dólares		%	Millones de dólares		%	Millones de dólares		%	Millones de dólares		%
Total	5.487	5.762	-4,8	852	1.055	-19,2	2.154	2.084	3,4	399	469	-14,9
Mercosur	1.349	1.284	5,1	111	139	-20,1	704	519	35,6	41	72	-43,1
Brasil	1.043	1.140	-8,5	107	128	-16,4	471	464	1,5	3	25	-88,0
Resto de ALADI	169	223	-24,2	5	3	66,7	68	81	-16,0	42	82	-48,8
Chile	52	45	15,6	5	2	150,0	29	27	7,4	2	-	100,0
Perú	18	17	5,9	0	0	-97,0	15	14	7,1	-	-	-
USMCA	817	713	14,6	133	122	9,0	354	330	7,3	118	51	131,4
Estados Unidos	644	551	16,9	69	86	-19,8	315	283	11,3	118	51	131,4
Unión Europea	877	889	-1,3	162	191	-15,2	269	305	-11,8	117	65	80,0
Alemania	233	212	9,9	60	48	25,0	71	75	-5,3	2	3	-33,3
Países Bajos	55	72	-23,6	6	3	100,0	12	9	33,3	28	52	-46,2
China	1.269	1.462	-13,2	330	463	-28,7	399	451	-11,5	0	0	-24,1
India	92	112	-17,9	5	11	-54,5	47	73	-35,6	3	1	200,0
ASEAN	286	349	-18,1	49	53	-7,5	44	79	-44,3	0	1	-100,0
Viet Nam	69	83	-16,9	20	15	33,3	3	7	-57,1	-	-	-
Indonesia	25	56	-55,4	1	1	-	9	33	-72,7	-	0	-100,0
Medio Oriente	64	122	-47,5	5	4	25,0	9	18	-50,0	39	94	-58,5
Magreb y Egipto	80	50	60,0	1	1	-	73	23	217,4	-	-	-
SACU	11	12	-8,3	4	2	100,0	6	6	-	-	0	-100,0
Oceanía	45	41	9,8	1	1	-	42	25	68,0	-	13	-100,0
Resto del mundo	429	505	-15,0	46	64	-28,1	138	173	-20,2	38	90	-57,8

Zonas económicas y países seleccionados	Usos económicos											
	Piezas y accesorios para bienes de capital (PyA)			Bienes de consumo (BC)			Vehículos automotores de pasajeros (VA)			Resto		
	2023*	2022*	Var.	2023*	2022*	Var.	2023*	2022*	Var.	2023*	2022*	Var.
	Millones de dólares		%	Millones de dólares		%	Millones de dólares		%	Millones de dólares		%
Total	1.313	1.306	0,5	666	661	0,8	61	162	-62,3	43	25	72,0
Mercosur	336	316	6,3	120	103	16,5	36	134	-73,1	0	0	11,1
Brasil	322	301	7,0	103	88	17,0	36	134	-73,1	0	0	10,2
Resto de ALADI	5	5	-	47	50	-6,0	1	3	-66,7	0	0	21,5
Chile	4	4	-	13	12	8,3	-	-	-	0	0	-34,5
Perú	1	0	165,8	2	2	-	-	-	-	0	0	-37,2
USMCA	133	134	-0,7	60	67	-10,4	18	9	100,0	1	0	///
Estados Unidos	97	88	10,2	42	39	7,7	3	4	-25,0	1	0	///
Unión Europea	192	196	-2,0	134	124	8,1	3	8	-62,5	0	0	-83,4
Alemania	64	54	18,5	35	29	20,7	1	3	-66,7	0	0	-86,9
Países Bajos	2	2	-	7	5	40,0	0	-	100,0	0	0	54,0
China	359	341	5,3	180	206	-12,6	1	1	-	0	0	-3,3
India	15	14	7,1	21	10	110,0	-	3	-100,0	0	0	-29,3
ASEAN	140	163	-14,1	53	53	-	-	-	-	0	0	198,1
Viet Nam	27	49	-44,9	20	13	53,8	-	-	-	0	0	690,7
Indonesia	5	6	-16,7	11	16	-31,3	-	-	-	0	0	63,4
Medio Oriente	3	4	-25,0	8	3	166,7	-	-	-	0	0	-74,1
Magreb y Egipto	5	25	-80,0	1	1	-	-	-	-	0	0	37,9
SACU	1	3	-66,7	0	0	-33,4	-	-	-	0	0	-81,1
Oceanía	0	1	-45,0	1	1	-	-	-	-	0	0	-58,8
Resto del mundo	123	104	18,3	39	44	-11,4	2	4	-50,0	42	25	68,0

Nota: los totales incluyen zonas francas y territorios asociados.

Fuente: INDEC, Dirección Nacional de Estadísticas del Sector Externo y Cuentas Internacionales.

Cuadro 13. Intercambio comercial argentino con Brasil. Enero 2022-noviembre 2023

Período	Exportación		Importación		Saldo	
	2023 ^e	2022 [*]	2023 [*]	2022 [*]	2023 [*]	2022 [*]
Millones de dólares						
Enero	718	675	1.180	1.009	-462	-335
Febrero	885	789	1.156	1.044	-271	-255
Marzo	1.133	986	1.702	1.385	-569	-399
Abril	1.087	1.102	1.617	1.315	-530	-213
Mayo	993	1.036	1.962	1.506	-969	-470
Junio	908	1.225	2.054	1.787	-1.146	-561
Julio	1.012	1.136	1.597	1.476	-585	-340
Agosto	998	1.177	1.394	1.450	-396	-273
Septiembre	1.176	1.213	1.482	1.587	-306	-373
Octubre	1.049	1.117	1.236	1.253	-187	-136
Noviembre	872	1.123	1.043	1.140	-171	-17
Diciembre		1.059		1.079		-20

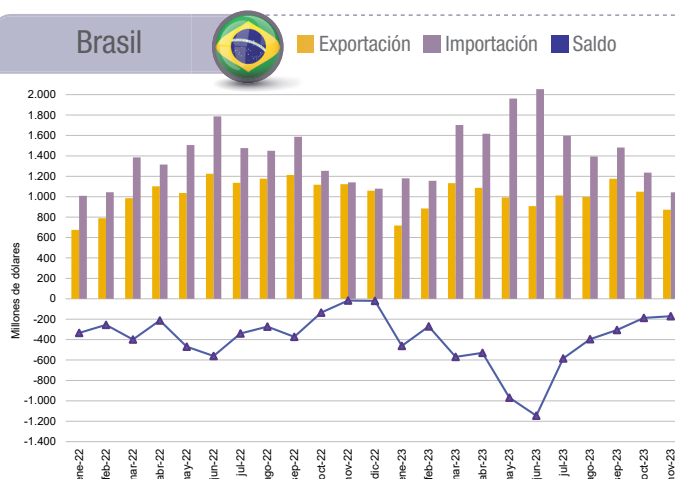

Nota: los totales incluyen zonas francas y territorios asociados.

Fuente: INDEC, Dirección Nacional de Estadísticas del Sector Externo y Cuentas Internacionales.

Cuadro 14. Intercambio comercial argentino con China. Enero 2022-noviembre 2023

Período	Exportación		Importación		Saldo	
	2023 ^e	2022 [*]	2023 [*]	2022 [*]	2023 [*]	2022 [*]
Millones de dólares						
Enero	410	369	1.145	1.508	-735	-1.139
Febrero	405	403	922	1.271	-517	-868
Marzo	409	480	1.095	1.622	-686	-1.142
Abril	309	371	967	1.253	-658	-882
Mayo	705	587	1.244	1.429	-539	-842
Junio	471	616	1.269	1.579	-798	-963
Julio	448	746	1.320	1.487	-872	-741
Agosto	400	578	1.677	1.589	-1.277	-1.011
Septiembre	475	1.054	1.421	1.618	-946	-565
Octubre	578	1.609	1.382	1.501	-804	107
Noviembre	309	846	1.269	1.462	-960	-616
Diciembre		357		1.196		-839

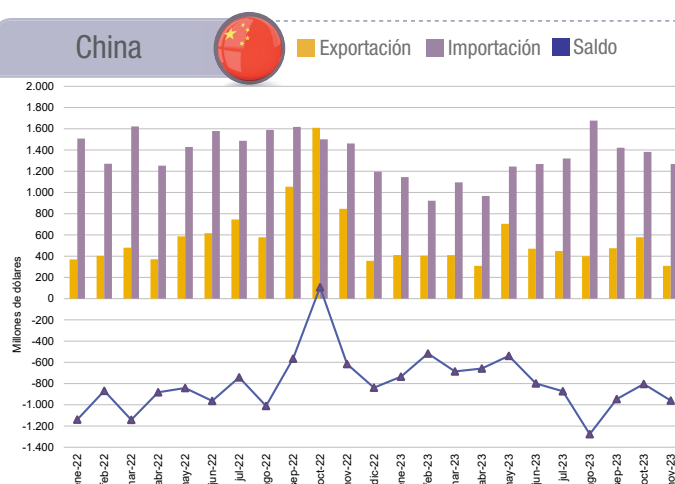

Nota: los totales incluyen zonas francas y territorios asociados.

Fuente: INDEC, Dirección Nacional de Estadísticas del Sector Externo y Cuentas Internacionales.

Cuadro 15. Intercambio comercial argentino con Estados Unidos. Enero 2022-noviembre 2023

Período	Exportación		Importación		Saldo	
	2023 ^e	2022 [*]	2023 [*]	2022 [*]	2023 [*]	2022 [*]
Millones de dólares						
Enero	519	250	637	363	-118	-113
Febrero	397	579	585	473	-188	106
Marzo	364	626	713	659	-349	-33
Abril	571	665	571	894	-	-229
Mayo	412	545	969	1.288	-557	-743
Junio	382	745	1.013	1.539	-631	-794
Julio	508	425	1.013	1.632	-505	-1.207
Agosto	455	644	826	1.149	-371	-505
Septiembre	430	703	654	594	-224	109
Octubre	649	643	601	628	48	14
Noviembre	406	437	644	551	-238	-114
Diciembre		438		559		-121

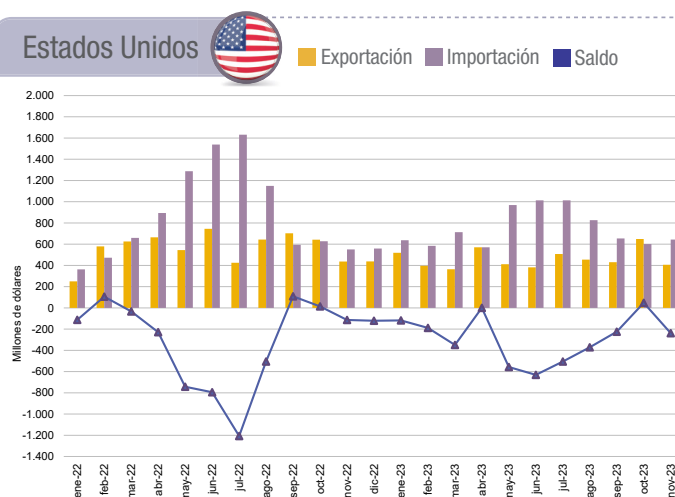

Nota: los totales incluyen zonas francas y territorios asociados.

Fuente: INDEC, Dirección Nacional de Estadísticas del Sector Externo y Cuentas Internacionales.

Cuadro 16.

Exportaciones de los principales socios comerciales por grandes rubros. Noviembre de 2023

Rubros	Total exportación		Brasil		Estados Unidos		China	
	Millones de dólares	Variación porcentual 2023°/2022*	Millones de dólares	Variación porcentual 2023°/2022*	Millones de dólares	Variación porcentual 2023°/2022*	Millones de dólares	Variación porcentual 2023°/2022*
Total	4.872	-31,6	872	-22,4	406	-7,1	309	-63,5
Productos primarios (PP)	689	-54,2	80	-4,8	20	-50,0	86	-84,4
Animales vivos	1	-	s	s	1	s	-	s
Pescados y mariscos sin elaborar	67	-26,4	0	-44,6	3	-40,0	10	-41,2
Miel	12	9,1	-	-	8	s	-	-
Hortalizas y legumbres sin elaborar	49	32,4	8	-20,0	2	100,0	-	-
Frutas frescas	20	-	9	28,6	3	200,0	0	-94,1
Cereales	343	-47,6	59	-6,3	1	-85,7	18	80,0
Semillas y frutos oleaginosos	124	-79,2	0	36,8	1	-92,3	49	-90,1
Tabaco sin elaborar	23	-58,9	s	-97,5	s	s	-	s
Lanas sucias	1	-50,0	-	-	-	-	1	s
Fibras de algodón	12	50,0	-	-	-	-	6	s
Minerales metalíferos, escorias y cenizas	24	26,3	-	-	-	-	s	s
Resto de productos primarios	13	-	4	100,0	1	58,3	1	s
Manufacturas de origen agropecuario (MOA)	1.757	-37,5	182	5,2	77	-2,5	179	-28,7
Carnes y sus preparados	255	-13,9	6	s	7	-12,5	150	-21,5
Pescados y mariscos elaborados	21	-19,2	6	s	4	-20,0	0	100,0
Productos lácteos	102	-14,3	49	28,9	1	s	3	-40,0
Otros productos de origen animal	4	-	0	2,8	s	s	0	-41,3
Frutas secas o procesadas	13	-	8	33,3	2	-33,3	-	-
Café, té, yerba mate y especias	10	-28,6	0	29,8	2	s	0	52,7
Productos de molinería y sus preparaciones	94	-13,0	60	-1,6	1	s	-	s
Grasas y aceites	367	-50,3	7	-46,2	9	80,0	4	-89,7
Azúcar, cacao y artículos de confitería	28	-28,2	9	50,0	2	-85,7	s	s
Preparados de hortalizas, legumbres y frutas	72	22,0	20	33,3	13	18,2	1	281,6
Bebidas, líquidos alcohólicos y vinagre	64	-4,5	7	-22,2	16	6,7	1	-50,0
Residuos y desperdicios de la industria alimenticia	629	-48,2	1	-50,0	10	///	5	150,0
Extractos curtientes y tintóreos	21	-22,2	5	-16,7	3	-66,7	s	s
Piel y cueros	35	-5,4	0	-64,4	1	s	13	44,4
Lanas elaboradas	5	-54,5	-	-	s	s	s	s
Resto de MOA	37	-	3	50,0	6	20,0	1	s
Manufacturas de origen industrial (MOI)	1.746	-15,0	551	-24,9	174	26,1	s	s
Productos químicos y conexos	323	-43,9	38	-13,6	23	27,8	39	25,8
Materias plásticas y sus manufacturas	57	-30,5	26	-48,0	1	s	1	478,1
Caucho y sus manufacturas	16	6,7	8	-11,1	5	66,7	s	s
Manufacturas de cuero, marroquinería, etcétera	2	-	0	-99,5	1	29,1	-	-
Papel, cartón, impresos y publicaciones	29	-27,5	7	-30,0	1	75,4	s	s
Textiles y confecciones	9	-30,8	4	-42,9	0	-5,7	-	-
Calzado y sus partes componentes	1	-	-	-	0	-15,1	-	-
Manufacturas de piedra, yeso, vidrio, etcétera	10	-44,4	2	-77,8	0	53,3	-	-
Piedras, metales preciosos y sus manufacturas; monedas	266	23,1	-	-	56	-22,2	s	s
Metales comunes y sus manufacturas	193	60,8	20	-13,0	67	235,0	0	-99,8
Máquinas y aparatos; material eléctrico	103	-29,9	41	-28,1	14	-6,7	0	-48,9
Material de transporte terrestre	709	-10,8	402	-22,8	1	-66,7	s	s
Vehículos de navegación aérea, marítima y fluvial	5	66,7	-	-100,0	3	///	-	-
Resto de MOI	24	-11,1	2	-33,3	2	-50,0	0	-50,0
Combustibles y energía (CyE)	680	-9,5	60	-54,9	135	-25,4	s	s
Petróleo crudo	365	15,5	-	-100,0	120	-7,7	-	-
Carburantes	205	-5,5	29	866,7	13	-61,8	s	s
Grasas y aceites lubricantes	4	-33,3	s	-76,4	-	s	-	-
Gas de petróleo, otros hidrocarburos gaseosos y energía eléctrica	103	-35,6	31	-35,4	-	-	-	-
Resto de combustibles	3	-94,3	s	-72,4	2	-88,9	-	-

Fuente: INDEC, Dirección Nacional de Estadísticas del Sector Externo y Cuentas Internacionales.

Cuadro 17. Importaciones de los principales socios comerciales por usos económicos, grandes categorías económicas y agregados especiales. Noviembre de 2023

Usos económicos, grandes categorías económicas y agregados especiales	Total importación		Brasil		Estados Unidos		China	
	Millones de dólares	Variación porcentual 2023*/2022*	Millones de dólares	Variación porcentual 2023*/2022*	Millones de dólares	Variación porcentual 2023*/2022*	Millones de dólares	Variación porcentual 2023*/2022*
Total general	5.487	-4,8	1.043	-8,5	644	16,9	1.269	-13,2
Bienes de capital (BK)	852	-19,2	107	-16,4	69	-19,8	330	-28,7
Bienes de capital, excluidos equipos de transporte	702	-23,6	67	-21,2	57	-26,0	268	-36,3
Computadoras y teléfonos	69	32,7	0	-92,8	2	100,0	42	13,5
Equipos de transporte industriales	81	-3,6	41	-4,7	11	22,2	20	233,3
Bienes intermedios (BI)	2.154	3,4	471	1,5	315	11,3	399	-11,5
Alimentos y bebidas básicos fundamentalmente para la industria	262	329,5	50	284,6	2	-75,0	0	100,0
Alimentos y bebidas elaborados fundamentalmente para la industria	19	-24,0	8	-0,9	1	-4,7	0	-21,4
Suministros industriales básicos no especificados en otras partidas	94	-25,4	25	-64,8	28	27,3	1	-85,7
Suministros industriales elaborados no especificados en otras partidas	1.665	-3,3	385	4,6	258	24,0	395	-10,0
Medicamentos	113	-25,2	3	-13,9	25	-41,9	3	-50,0
Combustibles y lubricantes (CyL)	399	-14,9	3	-88,0	118	131,4	0	-24,1
Combustibles y lubricantes básicos	40	-63,0	0	-34,3	-	-100,0	0	100,0
Combustibles y lubricantes elaborados	359	-0,6	3	-88,0	118	337,0	0	-26,4
Piezas y accesorios para bienes de capital (PyA)	1.313	0,5	322	7,0	97	10,2	359	5,3
Piezas y accesorios para bienes de capital	520	18,2	48	6,7	51	-16,4	235	56,7
Partes y piezas para computadoras y teléfonos	84	-49,1	0	-87,5	0	-47,6	71	-41,8
Piezas y accesorios para equipos de transporte	709	1,0	275	7,4	45	66,7	53	-23,2
Bienes de consumo (BC)	666	0,8	103	17,0	42	7,7	180	-12,6
Alimentos y bebidas básicos fundamentalmente para el hogar	39	-13,3	5	-16,7	0	-59,8	1	5,9
Alimentos y bebidas elaborados fundamentalmente para el hogar	73	4,3	20	5,3	3	-4,7	2	-33,3
Equipos de transporte no industriales	55	48,6	4	-5,2	3	50,0	23	15,0
Artículos de consumo duraderos no especificados en otra partida	67	3,1	5	6,9	5	25,0	30	-9,1
Artículos de consumo semiduraderos no especificados en otra partida	183	-1,6	27	12,5	5	-16,7	88	-13,7
Artículos de consumo no duraderos no especificados en otra partida	149	-3,2	39	44,4	9	-35,7	34	-19,0
Medicamentos	100	-4,8	5	25,0	16	60,0	2	-60,0
Vehículos automotores de pasajeros (VA)	61	-62,3	36	-73,1	3	-25,0	1	12,1
Resto	43	72,0	0	10,2	1	///	0	-3,3

Fuente: INDEC, Dirección Nacional de Estadísticas del Sector Externo y Cuentas Internacionales.

2. Acumulado de los once meses de 2023

Contenido

	Pág.		Pág.
2.1 Intercambio comercial por producto	30	Cuadro 23. Variaciones porcentuales de los índices de valores, precios y cantidades de las exportaciones e importaciones y efecto de los términos del intercambio, base 2004=100, según grandes rubros y usos económicos. Once meses de 2023 respecto a igual período de 2022	35
2.1.1 Evolución de las exportaciones e importaciones	30	2.3 Zonas y países seleccionados	36
Cuadro 18. Balanza comercial argentina por principales secciones y capítulos de la Nomenclatura Común del Mercosur. En millones de dólares y variaciones porcentuales. Once meses de 2023 respecto a los once meses de 2022	31	2.3.1 Análisis de zonas económicas y países seleccionados. Once meses de 2023	36
Cuadro 19. Exportación según principales productos y países de destino. Once meses de 2023	32	Cuadro 24. Balanza comercial, por zonas económicas y países seleccionados. Variación porcentual respecto a igual período del año anterior. Once meses de 2023	36
Cuadro 20. Importación según principales productos y países de origen. Once meses de 2023	33	Cuadro 25. Exportaciones por grandes rubros, según zonas económicas y países seleccionados. Once meses de 2022 y 2023	37
Cuadro 21. Productos seleccionados de exportación según diferencias absolutas. Once meses de 2022 y 2023	34	Cuadro 26. Importaciones por usos económicos, según zonas económicas y países seleccionados. Once meses de 2022 y 2023	38
Cuadro 22. Productos seleccionados de importación según diferencias absolutas. Once meses de 2022 y 2023	34	Cuadro 27. Exportaciones de los principales socios comerciales por grandes rubros. Once meses de 2023	39
2.2 Precios y cantidades	35	Cuadro 28. Importaciones de los principales socios comerciales por usos económicos, grandes categorías económicas y agregados especiales. Once meses de 2023	40
2.2.1 Índices de valores, precios y cantidades, y efecto de los términos del intercambio. Once meses de 2023 respecto a igual período de 2022	35		

2.1 Intercambio comercial por producto

2.1.1 Evolución de las exportaciones e importaciones

Durante los once meses de 2023, las exportaciones argentinas totalizaron 61.464 millones de dólares, lo que significó una baja de 25,3%, mientras que las importaciones sumaron 69.464 millones de dólares, con un descenso de 9,2%. El balance comercial arrojó un saldo negativo de 8.000 millones de dólares.

Exportaciones de los once meses de 2023

En los once meses transcurridos de 2023, las exportaciones argentinas fueron lideradas por los rubros MOA y MOI, que representaron respectivamente 35,9% y 30,7% de las exportaciones totales; les siguieron en importancia PP, con 21,8%; y CyE, que acumuló 11,6% de los despachos al exterior.

Los tres productos más importantes de exportación fueron harina y pellets de la extracción del aceite de soja (23040010), con 12,1%; maíz en grano, excluido para siembra (10059010), con 9,6%; y vehículos automóviles para transporte de mercancías, con motor de émbolo, de encendido por compresión (diésel o semidiésel) de peso total con carga máxima <= 5 t (87042190), con 6,8% (ver [cuadro 19](#) y Sistema de Consulta de Comercio Exterior de Bienes: <https://comex.indec.gob.ar/#/>).

Brasil fue el principal destino de las exportaciones con 17,6% del total; le siguieron Estados Unidos y China, con 8,3% y 8,0% de los despachos argentinos al exterior, respectivamente.

Gráfico 8. Importaciones por usos económicos, según participación porcentual



Gráfico 7. Exportaciones por grandes rubros, según participación porcentual



Importaciones de los once meses de 2023

BI, PyA y BK fueron los principales usos económicos importados durante los once meses de 2023. Representaron 38,5%; 21,7%; y 15,1%, respectivamente, y concentraron el 75,3% de las compras argentinas al exterior.

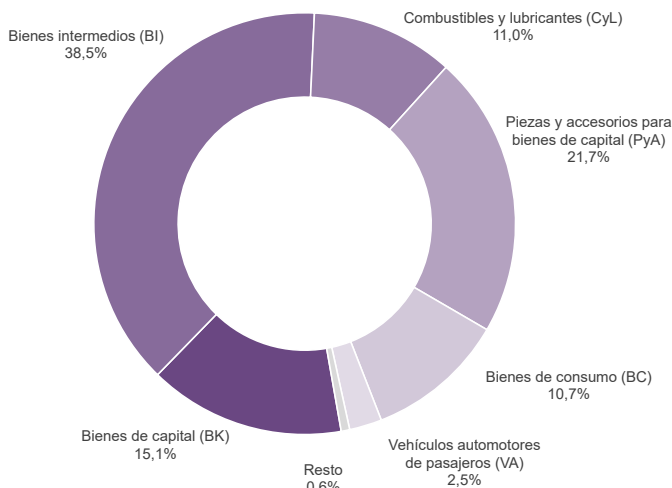
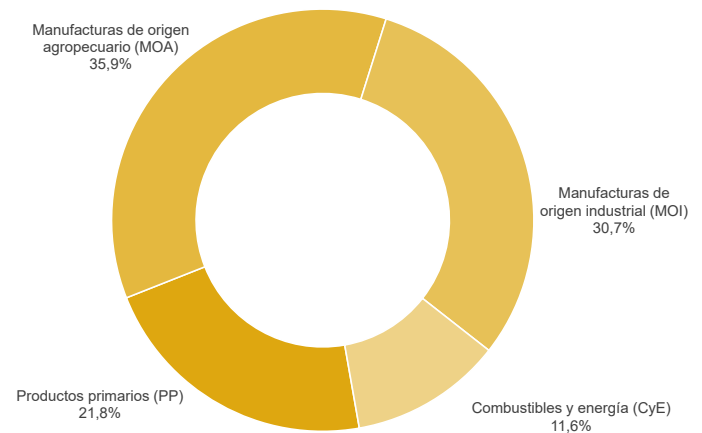
Los principales productos adquiridos del exterior fueron porotos de soja, incluso quebrantados, excluidos para siembra (12019000) que representaron 7,7% de las importaciones, seguidos de gasóleo (gasoil) (27101921) y gas natural licuado (27111100) que participaron respectivamente con 3,1% y 2,6% (ver [cuadro 20](#) y Sistema de Consulta de Comercio Exterior de Bienes: <https://comex.indec.gob.ar/#/>).

El origen de las importaciones estuvo encabezado por Brasil, China y Estados Unidos, que representaron 23,6%, 19,7% y 11,8% de las compras argentinas, respectivamente.

Cuadro 18.

Balanza comercial argentina por principales secciones y capítulos de la Nomenclatura Común del Mercosur.
En millones de dólares y variaciones porcentuales.
Once meses de 2023 respecto a los once meses de 2022

Sección/capítulo	Once meses de 2023				
	Exportaciones ^e	Variación porcentual	Importaciones [*]	Variación porcentual	Saldo [*]
	Millones de dólares	%	Millones de dólares	%	Millones de dólares
Total general	61.464	-25,3	69.464	-9,2	-8.000
I-Animales vivos y productos del reino animal	5.816	-18,9	206	-39,1	5.610
02-Carne y despojos comestibles	2.890	-24,8	61	-58,8	2.830
03-Pescados y crustáceos, moluscos y demás invertebrados acuáticos	1.615	-3,6	53	-42,4	1.561
04-Leche y productos lácteos; huevos de ave; miel natural; otros	1.236	-20,9	30	-11,8	1.207
Resto sección I	75	-18,5	62	-3,1	12
II-Productos del reino vegetal	11.968	-43,0	6.242	106,0	5.726
07-Hortalizas, plantas, raíces y tubérculos alimenticios	480	-15,5	38	-	442
08-Frutas; cortezas de agrios (cítricos), melones o sandías	578	-5,4	428	-1,6	151
10-Cereales	8.070	-45,1	70	66,7	8.000
11-Productos de molinería; malta; almidón; otros	668	-4,3	34	9,7	634
12-Semillas y frutos oleaginosos; paja y forraje; otros	2.000	-52,7	5.416	146,9	-3.416
Resto sección II	171	-9,0	256	-11,7	-85
III-Grasas y aceites animales o vegetales	5.477	-36,0	107	-64,0	5.369
IV-Productos de las industrias alimentarias, bebidas y tabaco	10.713	-27,9	1.035	-6,7	9.678
19-Preparaciones a base de cereales, harina, almidón; otros	213	-9,7	73	-1,4	140
20-Preparaciones de hortalizas, de frutas u otros frutos; otros	745	-0,9	74	-21,3	670
22-Bebidas, líquidos alcohólicos y vinagre	715	-18,7	85	-16,7	630
23-Residuos y desperdicios de las industrias alimentarias; otros	8.338	-31,5	111	-37,6	8.227
Resto sección IV	702	-14,2	692	4,8	10
V-Productos minerales	6.391	-3,8	8.288	-38,4	-1.896
26-Minerales metalíferos, escorias y cenizas	345	24,5	639	-27,9	-293
27-Combustibles, aceites y ceras minerales; otros	5.944	-5,3	7.485	-39,4	-1.541
Resto sección V	102	14,6	164	-23,0	-62
VI-Productos de industrias químicas o de las industrias conexas	4.133	-31,1	11.040	-21,4	-6.907
28-Productos químicos inorgánicos; otros	933	8,2	935	-3,4	-2
29-Productos químicos orgánicos	378	-33,6	3.212	-23,4	-2.833
30-Productos farmacéuticos	845	2,2	2.449	-17,8	-1.604
31-Abonos	45	-28,6	1.320	-50,5	-1.275
32-Extractos curtientes o tintóreos; taninos y sus derivados; otros	102	-10,5	533	-4,0	-431
33-Aceites esenciales y resinoides; preparaciones de perfumería; otros	412	-6,6	474	10,5	-62
34-Jabones, agentes de superficie orgánicos; otros	175	-4,9	415	-5,3	-240
38-Productos diversos de las industrias químicas	1.067	-60,3	1.423	-6,7	-356
Resto sección VI	175	-28,6	279	-6,7	-104
VII-Plástico, caucho y sus manufacturas	898	-26,4	4.080	-13,2	-3.182
39-Plástico y sus manufacturas	729	-27,6	2.892	-15,1	-2.163
40-Caucho y sus manufacturas	169	-20,7	1.189	-8,2	-1.020
VIII-Pieles, cueros y sus manufacturas	406	-11,4	170	18,1	235
IX-Madera, corcho y sus manufacturas; carbón vegetal; cestería	227	-12,7	145	-19,4	82
X-Pasta de madera; papel o cartón	269	-28,8	1.102	-7,0	-834
XI-Materias textiles y sus manufacturas	232	-48,1	1.426	-16,4	-1.194
XII-Calzado, sombreros, paraguas, bastones, plumas, flores artificiales y otros	8	-11,1	709	9,4	-702
XIII-Manufacturas de piedra, yeso, cemento, amianto, mica, cerámica y vidrio	134	-17,8	587	-15,4	-453
XIV-Perlas finas, piedras y metales preciosos y su manufactura; bisutería; monedas	2.284	-7,2	99	-46,5	2.185
XV-Metales comunes y sus manufacturas	1.883	-3,0	4.441	-4,6	-2.558
72-Fundición, hierro y acero	372	-20,5	1.604	-9,8	-1.233
73-Manufacturas de fundición, hierro o acero	600	-8,4	1.223	15,8	-623
74-Cobre y sus manufacturas	2	-50,0	390	-6,0	-388
76-Aluminio y sus manufacturas	859	12,6	381	-22,7	478
82-Herramientas y útiles, artículos de cuchillería; otros, de metal común	16	-	300	-12,8	-284
Resto sección XV	35	-	543	-4,6	-508
XVI-Máquinas, aparatos y material eléctrico; sus partes y accesorios	1.368	-6,3	18.250	-3,3	-16.882
84-Reactores nucleares, calderas, máquinas; otros	1.228	-4,3	10.505	-3,3	-9.277
85-Máquinas, aparatos y material eléctrico, y sus partes; otros	140	-20,9	7.745	-3,3	-7.606
XVII-Material de transporte	7.724	2,5	7.967	5,4	-243
87-Vehículos automotores, tractores y otros; sus partes y accesorios	7.603	4,4	7.723	5,7	-120
Resto sección XVII	121	-51,4	244	-3,2	-123
Resto de secciones y transacciones especiales	1.533	-13,7	3.568	-3,5	-2.034

Fuente: INDEC, Dirección Nacional de Estadísticas del Sector Externo y Cuentas Internacionales.

Cuadro 19. Exportación según principales productos y países de destino. Once meses de 2023

Rubro	Productos principales	Millones de dólares	Variación porcentual 2023 ^e /2022 [*]	Participación porcentual	Principales países de destino
Total de exportaciones		61.464	-25,3	100,0	
Total de productos seleccionados		43.673	-28,5	71,1	
MOA 23040010	Harina y pellets de la extracción del aceite de soja	7.407	-33,1	12,1	Viet Nam, Indonesia, Malasia, Turquía, Australia
PP 10059010	Maíz en grano, excluido para siembra	5.927	-33,1	9,6	Viet Nam, Perú, República de Corea, Argelia, Malasia
MOI 87042190	Vehículos automóbiles para transporte de mercancías, con motor de émbolo, de encendido por compresión (diésel o semidiésel) de peso total con carga máxima <= a 5 t n.c.o.p.	4.151	4,2	6,8	Brasil, Chile, Perú, Colombia, Guatemala
CyE 27090010	Aceites crudos de petróleo	3.461	-2,3	5,6	Estados Unidos, Brasil, Chile, Perú, Uruguay
MOA 15071000	Aceite de soja en bruto, incluso desgomado	3.326	-45,0	5,4	India, China, Perú, Bangladesh, República de Corea
MOI 71081210	Oro para uso no monetario, formas en bruto, excluido en polvo, de aleación dorada o bullón dorado	1.991	0,3	3,2	Suiza, Estados Unidos, India, Canadá
MOA 02023000	Carne bovina, congelada, deshuesada	1.626	-29,0	2,6	China, Israel, Estados Unidos, Brasil, Alemania
CyE 99980100	Aprovisionamiento de combustibles y lubricantes a buques y aeronaves	1.214	-16,0	2,0	Indeterminado, Alemania, Estados Unidos, España, Panamá
PP 12019000	Porotos de soja, incluso quebrantados, excluidos para siembra	1.002	-69,1	1,6	China, Estados Unidos, Indonesia, Chile
MOI 87032210	Vehículos automóbiles, principalmente para el transporte de personas, de cilindrada > a 1.000 cm ³ y <= a 1.500 cm ³ , con capacidad <= a 6 personas	981	-3,9	1,6	Brasil, Colombia, Uruguay, Chile, Perú
MOA 15121110	Aceite de girasol, en bruto	863	-31,8	1,4	India, México, Sudáfrica, Iraq, Brasil
PP 10019900	Trigo y morcajo, excluidos trigo duro y para siembra	777	-80,7	1,3	Brasil, Chile, Indonesia, Perú, Colombia
PP 12024200	Maníes sin tostar, ni cocer de otro modo, excluidos para siembra, sin cáscara, incluso quebrantados	758	4,1	1,2	Países Bajos, Polonia, Reino Unido, Italia, España
CyE 27112100	Gas natural en estado gaseoso (*)	751	16,8	1,2	Chile, Uruguay
MOA 02013000	Carne bovina, fresca o refrigerada, deshuesada	748	-6,1	1,2	Alemania, Países Bajos, Chile, Israel, Estados Unidos
MOI 87033390	Vehículos automóbiles, principalmente para el transporte de personas, de cilindrada > a 2.500 cm ³ , con motor de émbolo o pistón, encendido por compresión (diésel o semidiésel), n.c.o.p.	s	+s	s	Brasil, Perú, Colombia, Paraguay, Costa Rica
MOI 28369100	Carbonato de litio	703	18,0	1,1	China, Japón, República de Corea, Estados Unidos, Francia
MOI 87032100	Vehículos automóbiles, principalmente para el transporte de personas, de cilindrada <= a 1.000 cm ³ con motor de émbolo o pistón, de encendido por chispa	614	62,4	1,0	Brasil, Uruguay, Paraguay, Francia, Estados Unidos
PP 10039080	Cebada en grano, excluida cervecera	614	-12,0	1,0	China, Brasil, Paraguay
MOA 22042100	Vinos no espumosos, mosto de uva, en el que la fermentación se ha impedido o cortado añadiendo alcohol, en envases con capacidad <= a 2 l	566	-17,4	0,9	Estados Unidos, Brasil, Reino Unido, Canadá, México
MOI 76011000	Aluminio sin alear	s	+s	s	Estados Unidos, Brasil, España, Japón, Países Bajos
CyE 27101249	Naftas, excluidas para petroquímica	461	-17,1	0,8	Paraguay, Estados Unidos, Brasil, Chile, Bélgica
PP 03061790	Camarones, langostinos y demás decápodos Natantia, congelados, excluidos de agua fría y enteros	458	24,1	0,7	China, España, Perú, Estados Unidos, Tailandia
PP 03061710	Camarones, langostinos y demás decápodos Natantia, congelados, enteros, excluidos de agua fría	394	-22,4	0,6	España, Italia, China, Japón, Rusia
MOA 11071010	Malta (de cebada y otros cereales) sin tostar	369	3,9	0,6	Brasil, Chile, Venezuela, Bolivia, Sudáfrica
MOA 15079090	Aceite de soja n.c.o.p.	368	220,0	0,6	Canadá, España, Estados Unidos, Italia, Nigeria
MOA 04022110	Leche entera, en polvo, gránulos o similares, sin azucarar, con contenido de materias grasas > a 1,5%	353	-37,7	0,6	Brasil, Argelia, Perú, Cuba, Emiratos Árabes Unidos
MOI 38260000	Biodiésel y sus mezclas, sin aceites de petróleo o de mineral bituminoso	341	-80,6	0,6	Países Bajos, Canadá, Chile
PP 26161000	Minerales de plata y sus concentrados	319	+s	0,5	República de Corea, Bélgica, Perú, Alemania, Japón
PP 03074310	Calamares y potas congelados	306	-1,3	0,5	República de Corea, China, Tailandia, Singapur, España
PP 10039010	Cebada cervecera	297	-27,9	0,5	Brasil, Colombia, China, Perú, Ecuador
MOI 71069100	Plata (incluida la plata dorada y la platinada) en bruto, excluida en polvo	285	-39,7	0,5	Canadá, Suiza, Alemania
MOI 84082090	Motores de émbolo, diésel o semidiésel, para vehículos automotores, cilindrada > a 3.500 cm ³	272	-11,1	0,4	Brasil, México, Estados Unidos, Bolivia
MOA 20041000	Papas preparadas o conservadas (excepto en vinagre o ácido acético), congeladas	247	6,0	0,4	Brasil, Chile, Uruguay, Paraguay, Bolivia
MOA 23063010	Harinas y pellets de la extracción del aceite de girasol	245	6,1	0,4	Países Bajos, Francia, Reino Unido, Marruecos, España
MOA 23025000	Salvados, moyuelos y demás residuos del cernido, de la molienda, o de otros tratamientos de las leguminosas	244	-37,1	0,4	Irlanda, Países Bajos, España, Reino Unido, Marruecos
Resto		17.791	-16,4	28,9	

(*) Dato estimado, ya que a la fecha de la publicación no se cuenta con el dato final de la exportación (acorde a las normas para la exportación de gas por gasoductos, según la Resolución General 588/99 de la AFIP).

Nota: para el caso de secreto estadístico, la variación positiva se indica con "+s", en tanto la negativa con "-s".

Fuente: INDEC, Dirección Nacional de Estadísticas del Sector Externo y Cuentas Internacionales.

Cuadro 20. Importación según principales productos y países de origen. Once meses de 2023

Uso económico	Productos principales		Millones de dólares	Variación porcentual 2023*/2022*	Participación porcentual	Principales países de origen
Total de importaciones			69.464	-9,2	100,0	
Total de productos seleccionados			22.506	-6,8	32,4	
BI	12019000	Porotos de soja, incluso quebrantados, excluidos para siembra	5.315	154,5	7,7	Paraguay, Brasil, Bolivia, Uruguay
CyL	27101921	Gasóleo (gasoil)	2.170	-51,7	3,1	Estados Unidos, Arabia Saudita, India, Emiratos Árabes Unidos, Países Bajos
CyL	27111100	Gas natural licuado	1.800	-29,9	2,6	Estados Unidos, Trinidad y Tobago, Qatar, Argelia, Egipto
PyA	85177010	Circuitos impresos con componentes eléctricos o electrónicos montados para teléfonos, incluidos celulares; los demás aparatos de emisión, transmisión o recepción de voz, imagen u otros datos, incluidos los de comunicación en red	1.115	8,4	1,6	China, Viet Nam, Malasia, Hong Kong, República de Corea
CyL	27112100	Gas natural en estado gaseoso	840	-47,4	1,2	Bolivia
PyA	87082999	Partes y accesorios de carrocerías para automóviles para transporte de personas, mercancías o usos especiales, n.c.o.p.	814	20,6	1,2	Brasil, Tailandia, México, Alemania, Marruecos
CyL	27160000	Energía eléctrica	799	7,5	1,2	Paraguay, Brasil, Uruguay, Chile, Bolivia
PyA	87084080	Cajas de cambio para vehículos automóviles n.c.o.p.	747	15,5	1,1	Japón, Brasil, Estados Unidos, Filipinas, Alemania
VA	87032310	Vehículos automóviles, principalmente para el transporte de personas, de cilindrada > a 1.500 cm³ y <= a 3.000 cm³, con capacidad <= a 6 personas	723	-6,9	1,0	Brasil, México, China, Francia, Alemania
CyL	27101259	Gasolinas, excluidas de aviación	666	-29,3	1,0	Países Bajos, Italia, España, Turquía, Estados Unidos
BI	30021590	Productos inmunológicos, dosificados o acondicionados para la venta por menor n.c.o.p.	628	6,4	0,9	Irlanda, Alemania, Estados Unidos, Suiza, Italia
VA	87032210	Vehículos automóviles, principalmente para el transporte de personas, de cilindrada > a 1.000 cm³ y <= a 1.500 cm³, con capacidad <= a 6 personas	625	-15,5	0,9	Brasil, China, México, Alemania, Colombia
PyA	87089990	Partes y accesorios para vehículos automóviles n.c.o.p.	576	16,4	0,8	Brasil, Tailandia, China, México, Alemania
BI	26011210	Aglomerados de hierro por proceso de pelletización, de diámetro >= 8 mm y <= a 18 mm	479	-20,3	0,7	Brasil, Canadá
BI	31054000	Fosfato monoamónico, incluso mezclado con fosfato diamónico	437	-46,1	0,6	Marruecos, China, Lituania, Rusia, Túnez
PyA	85299020	Partes para aparatos receptores de radiodifusión, monitores y proyectores; aparatos receptores de televisión	414	-29,4	0,6	China, Viet Nam, Egipto, Indonesia, Tailandia
Resto	99980400	Bienes despachados mediante servicios postales	413	-21,6	0,6	Indeterminado
PyA	85177099	Partes n.c.o.p., para teléfonos, incluidos celulares; aparatos de emisión, transmisión o recepción de voz, imagen u otros datos, incluidos los de comunicación en red	394	-7,5	0,6	China, Viet Nam, República de Corea, Hong Kong, Estados Unidos
PyA	84082030	Motores de émbolo (pistón), de encendido por compresión, diésel o semidiésel, para vehículos automotores, de cilindrada > a 2.500 cm³ y <= a 3.500 cm³	370	53,5	0,5	Tailandia, Hungría, Reino Unido, India, Brasil
PyA	84082020	Motores de émbolo (pistón), de encendido por compresión, diésel o semidiésel, para vehículos automotores, de cilindrada > a 1.500 cm³ y <= a 2.500 cm³	325	30,5	0,5	Francia, Alemania, Tailandia, India, Sudáfrica
CyL	99980100	Aprovisionamiento de combustibles y lubricantes a buques y aeronaves	310	10,7	0,4	Indeterminado
BI	31021010	Urea con contenido de nitrógeno calculado sobre producto anhidro seco, > 45% en peso	299	-57,9	0,4	Egipto, Nigeria, Argelia, Turkmenistán, Omán
PyA	85443000	Juegos de cables para bujías de encendido y otros juegos de cables utilizados en los medios de transporte	294	6,9	0,4	Brasil, Paraguay, Uruguay, Tailandia, México
BI	28182010	Alúmina calcinada	293	3,9	0,4	Australia, Brasil, Alemania, Estados Unidos, China
PyA	84073490	Motores de émbolo (pistón) alternativo, de cilindrada > a 1.000 cm³, de los tipos utilizados para la propulsión de vehículos terrestres, excluidos monocilíndricos	293	17,2	0,4	Brasil, Indonesia, India, China, México
PyA	87083090	Frenos y servofrenos y sus partes de vehículos automóviles, excluidas las guarniciones de frenos montadas	292	23,7	0,4	Brasil, Tailandia, México, Estados Unidos, China
BC	30049069	Medicamentos acondicionados para la venta por menor, con compuestos heterocíclicos con heteroátomos de nitrógeno, n.c.o.p.	283	-15,3	0,4	Alemania, Irlanda, Singapur, Suiza, Italia
BC	08039000	Bananas frescas o secas, excluidos los plátanos	274	-1,1	0,4	Ecuador, Bolivia, Paraguay, Brasil, Colombia
CyL	27011200	Hulla bituminosa, sin aglomerar	270	-53,0	0,4	Estados Unidos, Australia, Colombia, Brasil, Indonesia
PyA	85030090	Partes destinadas a motores, generadores eléctricos, grupos electrógenos y convertidores rotativos eléctricos, n.c.o.p.	248	155,7	0,4	China, Suecia, Brasil, República de Corea, Países Bajos
Resto			46.958	-10,3	67,6	

Fuente: INDEC, Dirección Nacional de Estadísticas del Sector Externo y Cuentas Internacionales.

Cuadro 21.

Productos seleccionados de exportación según diferencias absolutas. Once meses de 2022 y 2023

Productos	Once meses		Diferencias interanuales
	2023 ^e	2022 [*]	
	Millones de dólares		
Total de exportaciones	61.464	82.327	-20.863
Total de productos seleccionados	30.110	47.719	-17.609
23040010 Harina y pellets de la extracción del aceite de soja	7.407	11.065	-3.658
10019900 Trigo y morcajo, excluidos trigo duro y para siembra	777	4.026	-3.249
10059010 Maíz en grano, excluido para siembra	5.927	8.863	-2.936
15071000 Aceite de soja en bruto, incluso desgomado	3.326	6.049	-2.723
12019000 Porotos de soja, incluso quebrantados, excluidos para siembra	1.002	3.242	-2.240
38260000 Biodiésel y sus mezclas, sin aceites de petróleo o de mineral bituminoso	341	1.762	-1.421
02023000 Carne bovina, congelada, deshuesada	1.626	2.289	-663
15121110 Aceite de girasol, en bruto	863	1.266	-403
15079090 Aceite de soja n.c.o.p.	368	115	253
87032100 Vehículos automóbiles, principalmente para el transporte de personas, de cilindrada <= a 1.000 cm ³ con motor de émbolo o pistón, de encendido por chispa	614	378	236
99980100 Aprovisionamiento de combustibles y lubricantes a buques y aeronaves	1.214	1.445	-231
10079000 Sorgo en grano, excluido para siembra	211	432	-221
04022110 Leche entera, en polvo, gránulos o similares, sin azucarar, con contenido de materias grasas > a 1,5%	353	567	-214
71069100 Plata (incluida la plata dorada y la platinada) en bruto, excluida en polvo	285	473	-188
76011000 Aluminio sin alear	s	s	+s
87032310 Vehículos automóbiles, principalmente para el transporte de personas, de cilindrada > a 1.500 cm ³ y <= a 3.000 cm ³ , con capacidad <= a 6 personas	74	245	-171
87042190 Vehículos automóbiles para transporte de mercancías, con motor de émbolo, de encendido por compresión (diésel o semidiésel) de peso total con carga máxima <= 5 t n.c.o.p.	4.151	3.982	169
87033390 Vehículos automóbiles principalmente para el transporte de personas, de cilindrada > 2.500 cm ³ , con motor de émbolo o pistón, encendido por compresión (diésel o semidiésel), n.c.o.p.	s	s	+s
23025000 Salvados, moyuelos y demás residuos del cernido, de la molienda, o de otros tratamientos de las leguminosas	244	388	-144
02071400 Trozos y despojos de gallos o gallinas, congelados	91	231	-140
Resto (*)	31.354	34.608	-3.254

(*) Incluye las demás posiciones arancelarias, incluidas las que no se pueden mostrar en detalle por aplicación del secreto estadístico.

Fuente: INDEC, Dirección Nacional de Estadísticas del Sector Externo y Cuentas Internacionales.

Cuadro 22.

Productos seleccionados de importación según diferencias absolutas. Once meses de 2022 y 2023

Productos	Once meses		Diferencias interanuales
	2023 [*]	2022 [*]	
	Millones de dólares		
Total de importaciones	69.464	76.505	-7.041
Total de productos seleccionados	13.242	16.715	-3.473
12019000 Porotos de soja, incluso quebrantados, excluidos para siembra	5.315	2.088	3.227
27101921 Gasóleo (gasoil)	2.170	4.494	-2.324
27111100 Gas natural licuado	1.800	2.567	-767
27112100 Gas natural en estado gaseoso	840	1.598	-758
27101922 Fueloil	243	678	-435
31021010 Urea con contenido de nitrógeno, calculado sobre producto anhidro seco > a 45% en peso	299	710	-411
31054000 Fosfato monoamónico, incluso mezclado con fosfato diamónico	437	811	-374
29313912 Glifosato y su sal de monoisopropilamina	237	589	-352
30022029 Vacunas para medicina humana acondicionadas para la venta por menor n.c.o.p.	188	530	-342
27011200 Hulla bituminosa, sin aglomerar	270	574	-304
27101259 Gasolinas, excluidas de aviación	666	942	-276
84718000 Unidades de máquinas automáticas para tratamiento o procesamiento de datos n.c.o.p.	18	215	-197
73051100 Tubos soldados por arco sumergido, hierro, acero, diámetro exterior > a 406,4 mm utilizados en oleoductos y gasoductos	214	30	184
85299020 Partes para aparatos receptores de radiodifusión, monitores y proyectores; aparatos receptores de televisión	414	586	-172
31055900 Abonos minerales o químicos con nitrógeno y fósforo n.c.o.p.	131	303	-172
Resto	56.222	59.790	-3.568

Fuente: INDEC, Dirección Nacional de Estadísticas del Sector Externo y Cuentas Internacionales.

2.2 Precios y cantidades

2.2.1 Índices de valores, precios y cantidades, y efecto de los términos del intercambio. Once meses de 2023 respecto a igual período de 2022

En los once meses de 2023, el saldo de la balanza comercial fue deficitario en 8.000 millones de dólares. Sin embargo, si hubiesen prevalecido los precios de igual período de 2022, el saldo comercial habría experimentado un déficit de 6.214 millones de dólares. Bajo este supuesto, y ante el mayor descenso del Índice de precios de las exportaciones (-9,8%), comparado con el Índice de precios de las importaciones (-6,6%), el país registró una pérdida en los términos del intercambio de 2.350 millones de dólares.

La fórmula utilizada para el cálculo de la ganancia/pérdida del intercambio⁵ es la siguiente:

$$\frac{X_t - M_t}{IP_{Mt}} - \left(\frac{X_t}{IP_{Xt}} - \frac{M_t}{IP_{Mt}} \right)$$

X_t : exportaciones en millones de dólares FOB, para el período de cálculo (t).

M_t : importaciones en millones de dólares CIF, para el período de cálculo (t).

IP_{Xt} : $(IP_{Xt} / IP_{Xt}^{(t-1)})$: Índice de precios de exportación con base en igual período del año anterior (t-1).

IP_{Mt} : $(IP_{Mt} / IP_{Mt}^{(t-1)})$: Índice de precios de importación con base en igual período del año anterior (t-1).

El primer término de la fórmula corresponde al saldo comercial a valores corrientes, deflactado por el Índice de precios de las importaciones, con base en igual período del año anterior. La elección del IP_{Mt} como deflactor del saldo de la balanza comercial se justifica con el supuesto de que la ganancia/pérdida de los términos del intercambio afectará fundamentalmente a la compra de importaciones.

El segundo término estima el saldo comercial a precios de igual período del año anterior. En el lapso considerado, los valores de cada término fueron de -8.564 millones de dólares y -6.214 millones de dólares, respectivamente, de donde se deduce la pérdida en los términos del intercambio.

Cuadro 23. Variaciones porcentuales de los índices de valores, precios y cantidades de las exportaciones e importaciones y efecto de los términos del intercambio, base 2004=100, según grandes rubros y usos económicos. Once meses de 2023 respecto a igual período de 2022

Rubros/usos	Once meses de 2023				
	Valor	Precio	Cantidad	A precios corrientes	A precios del acumulado a los once meses de 2022
		%		Millones de dólares	
Exportación	-25,3	-9,8	-17,2	61.464	68.148
Productos primarios (PP)	-40,7	-5,8	-37,0		
Manufacturas de origen agropecuario (MOA)	-28,2	-12,3	-18,1		
Manufacturas de origen industrial (MOI)	-11,6	-7,5	-4,4		
Combustibles y energía (CyE)	-7,3	-19,5	15,1		
Importación	-9,2	-6,6	-2,8	69.464	74.362
Bienes de capital (BK)	-9,5	-0,4	-9,1		
Bienes intermedios (BI)	-5,2	-6,6	1,6		
Combustibles y lubricantes (CyL)	-38,8	-18,9	-24,5		
Piezas y accesorios para bienes de capital (PyA)	7,4	3,0	4,3		
Bienes de consumo (BC)	-5,8	-2,3	-3,6		
Vehículos automotores de pasajeros (VA)	-7,3	5,6	-12,3		
Resto	-19,5	.	.		
Saldo	-	-	-	-8.000	-6.214

Nota: la descomposición del valor de las importaciones de bienes en sus componentes de precios y cantidades, de los productos comprendidos en los usos económicos (bienes de capital, piezas y accesorios para bienes de capital, bienes de consumo durables y vehículos y automotores de pasajeros) se efectúa con índices de precios de los principales socios comerciales. Las series mensuales de los Índices de precios y cantidades de comercio exterior (base 2004=100) se encuentran en: <https://www.indec.gov.ar/indec/web/Nivel4-Tema-3-2-41>.

Fuente: INDEC, Dirección Nacional de Estadísticas del Sector Externo y Cuentas Internacionales.

⁵ Ver metodología *Índices de precios y cantidades del comercio exterior*, punto 6: https://www.indec.gov.ar/ftp/cuadros/economia/metodologia_preciosycantidades.pdf

2.3

Zonas y países seleccionados

2.3.1

Análisis de zonas económicas y países seleccionados. Once meses de 2023

Cuadro 24.

Balanza comercial, por zonas económicas y países seleccionados. Variación porcentual respecto a igual período del año anterior. Once meses de 2023

Zonas económicas y países seleccionados	Once meses				
	Exportación ^e		Importación [*]		Saldo [*]
	Millones de dólares	Var. %	Millones de dólares	Var. %	Millones de dólares
Total	61.464	-25,3	69.464	-9,2	-8.000
Mercosur	13.836	-4,3	20.570	14,0	-6.735
Brasil	10.831	-6,5	16.424	9,9	-5.593
Resto de ALADI	9.160	-5,6	2.728	-30,0	6.432
Chile	4.537	-2,5	693	-2,5	3.844
Perú	2.291	1,9	222	-21,6	2.069
USMCA	6.576	-18,4	10.076	-14,7	-3.500
Estados Unidos	5.093	-18,7	8.226	-15,8	-3.133
Unión Europea	6.321	-38,3	10.056	-3,6	-3.736
Alemania	660	-20,9	2.626	2,7	-1.966
Países Bajos	1.472	-56,0	677	-20,4	796
China	4.921	-35,7	13.711	-16,0	-8.790
India	2.276	-45,0	1.327	-24,9	948
ASEAN	4.775	-33,8	3.889	-1,1	886
Viet Nam	1.982	-33,9	1.342	15,3	640
Indonesia	920	-51,1	314	-30,2	606
Medio Oriente	2.523	-41,8	790	-68,5	1.733
Magreb y Egipto	2.284	-39,5	825	-28,8	1.459
SACU	195	-53,6	146	-22,8	48
Oceanía	610	-26,9	355	-20,6	256
Resto del mundo	7.988	-30,5	4.989	-16,9	2.999

Nota: los totales incluyen zonas francas y territorios asociados.

Fuente: INDEC, Dirección Nacional de Estadísticas del Sector Externo y Cuentas Internacionales.

Mercosur

En los once meses transcurridos de 2023, el intercambio con esta zona registró un déficit de 6.735 millones de dólares. Se trató del segundo en importancia después de China. Las exportaciones sumaron 13.836 millones de dólares; disminuyeron 627 millones de dólares respecto de igual período de 2022. Las importaciones fueron de 20.570 millones de dólares, con un incremento de 2.523 millones de dólares (14,0%). El comercio con el Mercosur concentró 22,5% de las ventas al exterior totales y 29,6% de las compras. Dentro del bloque destacó la participación de Brasil que, con 10.831 millones de dólares, absorbió el 78,3% de las exportaciones a la región (17,6% del total exportado) y proveyó el 79,8% de las importaciones provenientes del Mercosur (23,6% de las importaciones totales).

Unión Europea

El comercio con este bloque arrojó un saldo negativo de 3.736 millones de dólares; fue el tercero en importancia luego de los registrados con China y Mercosur. Las exportaciones sumaron 6.321 millones de dólares, una disminución de 38,3% (-3.927 millones de dólares) con respecto al mismo período del año anterior. Las importaciones fueron de 10.056 millones de dólares y se redujeron 371 millones de dólares. Esta región concentró el 10,3% de las ventas argentinas al exterior y el 14,5% de las compras. En el comercio con la Unión Europea se destacaron Alemania y Países Bajos (incluye el puerto de Rotterdam, tránsito hacia otros países), que recibieron en conjunto el 33,7% de las exportaciones nacionales a la región y proveyeron el 32,8% de las importaciones recibidas desde el bloque.

USMCA

El intercambio comercial con USMCA tuvo un déficit de 3.500 millones de dólares. Las exportaciones sumaron 6.576 millones de dólares, con una disminución de 1.483 millones de dólares respecto a igual período de 2022. Las importaciones fueron de 10.076 millones de dólares y disminuyeron 14,7% (-1.735 millones de dólares). El comercio con USMCA equivalió a 10,7% del total de las ventas al exterior y 14,5% de las compras argentinas. Estados Unidos se destacó en el intercambio con USMCA al concentrar, respectivamente, el 77,4% y el 81,6% de las exportaciones e importaciones argentinas en el comercio con el bloque.

China

Con este país el intercambio comercial registró un saldo negativo de 8.790 millones de dólares y fue el de mayor magnitud. Las exportaciones alcanzaron 4.921 millones de dólares, con una disminución de 35,7% (-2.736 millones de dólares) con respecto al mismo período de 2022. Las importaciones sumaron 13.711 millones de dólares y disminuyeron 2.609 millones de dólares (-16,3%). El intercambio con China representó 8,0% de las exportaciones y 19,7% de las importaciones argentinas totales.

Cuadro 25. Exportaciones por grandes rubros, según zonas económicas y países seleccionados. Once meses de 2022 y 2023

Zonas económicas y países seleccionados	Grandes rubros														
	Total			Productos primarios (PP)			Manufacturas de origen agropecuario (MOA)			Manufacturas de origen industrial (MOI)			Combustibles y energía (CyE)		
	2023 ^e	2022 [*]	Var.	2023 ^e	2022 [*]	Var.	2023 ^e	2022 [*]	Var.	2023 ^e	2022 [*]	Var.	2023 ^e	2022 [*]	Var.
	Millones de dólares			Millones de dólares			Millones de dólares			Millones de dólares			Millones de dólares		
Total	61.464	82.327	-25,3	13.391	22.579	-40,7	22.035	30.677	-28,2	18.879	21.347	-11,6	7.158	7.723	-7,3
Mercosur	13.836	14.463	-4,3	1.457	2.061	-29,3	2.431	2.344	3,7	8.181	8.809	-7,1	1.767	1.250	41,4
Brasil	10.831	11.579	-6,5	1.177	1.844	-36,2	1.700	1.654	2,8	6.794	7.223	-5,9	1.160	857	35,4
Resto de ALADI	9.160	9.703	-5,6	1.800	2.440	-26,2	2.384	2.967	-19,6	3.125	3.188	-2,0	1.851	1.108	67,1
Chile	4.537	4.655	-2,5	480	739	-35,0	1.257	1.520	-17,3	1.322	1.433	-7,7	1.478	964	53,3
Perú	2.291	2.249	1,9	853	1.022	-16,5	560	610	-8,2	623	557	11,8	255	60	325,0
USMCA	6.576	8.059	-18,4	648	853	-24,0	1.464	1.597	-8,3	2.730	3.094	-11,8	1.735	2.515	-31,0
Estados Unidos	5.093	6.263	-18,7	554	692	-19,9	960	1.066	-9,9	1.864	2.037	-8,5	1.715	2.468	-30,5
Unión Europea	6.321	10.248	-38,3	1.592	1.956	-18,6	3.109	5.008	-37,9	1.262	2.679	-52,9	357	604	-40,9
Alemania	660	834	-20,9	s	s	s	335	410	-18,3	184	258	-28,7	s	s	s
Países Bajos	1.472	3.344	-56,0	375	437	-14,2	440	627	-29,8	447	1.930	-76,8	210	350	-40,0
China	4.921	7.657	-35,7	2.126	4.269	-50,2	2.265	2.845	-20,4	413	378	9,3	117	165	-29,1
India	2.276	4.139	-45,0	38	s	s	1.908	3.557	-46,4	310	493	-37,1	19	s	s
ASEAN	4.775	7.209	-33,8	1.863	3.080	-39,5	2.706	3.985	-32,1	107	109	-1,8	99	35	182,9
Viet Nam	1.982	2.997	-33,9	841	1.507	-44,2	1.122	1.464	-23,4	17	s	s	2	s	s
Indonesia	920	1.881	-51,1	232	667	-65,2	623	1.169	-46,7	32	s	s	33	s	s
Medio Oriente	2.523	4.332	-41,8	763	1.273	-40,1	1.411	2.302	-38,7	250	133	88,0	100	623	-83,9
Magreb y Egipto	2.284	3.776	-39,5	1.202	2.342	-48,7	1.032	1.347	-23,4	43	s	s	6	s	s
SACU	195	420	-53,6	s	s	s	106	195	-45,6	71	113	-37,2	s	s	s
Oceanía	610	834	-26,9	28	26	7,7	538	661	-18,6	43	142	-69,7	2	4	-50,0
Resto del mundo	7.988	11.487	-30,5	1.863	4.108	-54,6	2.681	3.868	-30,7	2.344	2.132	9,9	1.100	1.379	-20,2

Nota: los totales incluyen zonas francas y territorios asociados.

Fuente: INDEC, Dirección Nacional de Estadísticas del Sector Externo y Cuentas Internacionales.

Cuadro 26.

Importaciones por usos económicos, según zonas económicas y países seleccionados.
Once meses de 2022 y 2023

Zonas económicas y países seleccionados	Usos económicos											
	Total			Bienes de capital (BK)			Bienes intermedios (BI)			Combustibles y lubricantes (Cyl)		
	2023*	2022*	Var.	2023*	2022*	Var.	2023*	2022*	Var.	2023*	2022*	Var.
	Millones de dólares			Millones de dólares			Millones de dólares			Millones de dólares		
Total	69.464	76.505	-9,2	10.466	11.566	-9,5	26.709	28.161	-5,2	7.615	12.433	-38,8
Mercosur	20.570	18.047	14,0	1.633	1.933	-15,5	11.406	8.777	30,0	1.001	1.177	-15,0
Brasil	16.424	14.951	9,9	1.550	1.821	-14,9	8.068	6.556	23,1	597	712	-16,2
Resto de ALADI	2.728	3.898	-30,0	56	39	43,6	998	1.267	-21,2	980	1.863	-47,4
Chile	693	711	-2,5	37	32	15,6	444	433	2,5	10	0	///
Perú	222	283	-21,6	3	3	-	168	197	-14,7	-	35	-100,0
USMCA	10.076	11.811	-14,7	1.392	1.338	4,0	3.248	4.037	-19,5	3.033	4.138	-26,7
Estados Unidos	8.226	9.770	-15,8	899	856	5,0	2.779	3.328	-16,5	3.030	4.109	-26,3
Unión Europea	10.056	10.427	-3,6	1.888	1.752	7,8	3.231	3.627	-10,9	911	1.325	-31,2
Alemania	2.626	2.556	2,7	569	483	17,8	887	910	-2,5	44	23	91,3
Países Bajos	677	851	-20,4	64	56	14,3	121	160	-24,4	387	568	-31,9
China	13.711	16.320	-16,0	3.974	4.920	-19,2	4.249	5.506	-22,8	3	4	-25,0
India	1.327	1.767	-24,9	116	136	-14,7	643	792	-18,8	199	468	-57,5
ASEAN	3.889	3.931	-1,1	546	584	-6,5	516	697	-26,0	79	4	///
Viet Nam	1.342	1.164	15,3	150	148	1,4	63	71	-11,3	-	-	-
Indonesia	314	450	-30,2	30	22	36,4	83	217	-61,8	1	0	137,1
Medio Oriente	790	2.507	-68,5	46	50	-8,0	136	332	-59,0	519	2.054	-74,7
Magreb y Egipto	825	1.158	-28,8	10	10	-	595	654	-9,0	87	260	-66,5
SACU	146	189	-22,8	35	17	105,9	60	83	-27,7	-	0	-100,0
Oceania	355	447	-20,6	17	12	41,7	235	209	12,4	89	205	-56,6
Resto del mundo	4.989	6.003	-16,9	753	774	-2,7	1.390	2.178	-36,2	713	934	-23,7

Zonas económicas y países seleccionados	Usos económicos											
	Piezas y accesorios para bienes de capital (PyA)			Bienes de consumo (BC)			Vehículos automotores de pasajeros (VA)			Resto		
	2023*	2022*	Var.	2023*	2022*	Var.	2023*	2022*	Var.	2023*	2022*	Var.
	Millones de dólares			Millones de dólares			Millones de dólares			Millones de dólares		
Total	15.063	14.027	7,4	7.429	7.890	-5,8	1.731	1.868	-7,3	451	560	-19,5
Mercosur	3.771	3.223	17,0	1.405	1.423	-1,3	1.352	1.512	-10,6	1	1	-
Brasil	3.626	3.088	17,4	1.230	1.260	-2,4	1.352	1.512	-10,6	1	1	-
Resto de ALADI	56	49	14,3	610	672	-9,2	27	7	285,7	0	0	-21,0
Chile	35	37	-5,4	167	209	-20,1	-	-	-	0	0	-11,3
Perú	5	5	-	46	43	7,0	-	-	-	0	0	2,7
USMCA	1.460	1.398	4,4	803	787	2,0	137	111	23,4	3	3	-
Estados Unidos	929	916	1,4	560	544	2,9	24	16	50,0	3	2	50,0
Unión Europea	2.477	2.173	14,0	1.449	1.476	-1,8	97	70	38,6	2	5	-60,0
Alemania	722	710	1,7	366	407	-10,1	37	22	68,2	0	0	34,1
Países Bajos	29	16	81,3	75	51	47,1	1	0	264,4	0	0	12,7
China	3.523	3.584	-1,7	1.887	2.228	-15,3	76	78	-2,6	0	0	-22,2
India	209	147	42,2	155	165	-6,1	6	58	-89,7	0	0	-43,2
ASEAN	2.140	2.051	4,3	606	595	1,8	-	-	-	1	0	///
Viet Nam	896	775	15,6	234	169	38,5	-	-	-	0	0	-44,7
Indonesia	67	82	-18,3	133	128	3,9	-	-	-	0	0	16,0
Medio Oriente	45	28	60,7	43	43	-	-	-	-	0	0	-72,1
Magreb y Egipto	119	221	-46,2	14	14	-	-	-	-	0	0	3,6
SACU	47	82	-42,7	4	5	-20,0	1	2	-50,0	0	0	-30,2
Oceania	6	10	-40,0	8	11	-27,3	-	-	-	0	0	1,2
Resto del mundo	1.212	1.063	14,0	445	471	-5,5	34	31	9,7	443	551	-19,6

Nota: los totales incluyen zonas francas y territorios asociados.

Fuente: INDEC, Dirección Nacional de Estadísticas del Sector Externo y Cuentas Internacionales.

Cuadro 27.

Exportaciones de los principales socios comerciales por grandes rubros. Once meses de 2023

Rubros	Total exportación		Brasil		Estados Unidos		China	
	Millones de dólares	Variación porcentual 2023°/2022*	Millones de dólares	Variación porcentual 2023°/2022*	Millones de dólares	Variación porcentual 2023°/2022*	Millones de dólares	Variación porcentual 2023°/2022*
Total	61.464	-25,3	10.831	-6,5	5.093	-18,7	4.921	-35,7
Productos primarios (PP)	13.391	-40,7	1.177	-36,2	554	-19,9	2.126	-50,2
Animales vivos	19	-24,0	0	-54,6	5	-37,5	0	-22,7
Pescados y mariscos sin elaborar	1.390	-3,9	5	25,0	135	-10,6	261	30,5
Miel	172	-27,1	-	-	114	-21,4	-	-
Hortalizas y legumbres sin elaborar	479	-15,5	133	-15,3	14	-36,4	1	-87,5
Frutas frescas	473	-5,2	116	33,3	96	10,3	3	-57,1
Cereales	8.070	-45,1	852	-44,2	57	-45,2	834	-21,0
Semillas y frutos oleaginosos	1.999	-52,7	11	10,0	115	-27,2	933	-68,0
Tabaco sin elaborar	224	-19,7	17	-5,6	11	37,5	s	s
Lanas sucias	18	-28,0	-	s	-	-	15	-21,1
Fibras de algodón	54	-68,6	-	s	-	-	30	275,0
Minerales metalíferos, escorias y cenizas	345	24,5	-	s	-	s	17	-19,0
Resto de productos primarios	148	8,8	44	18,9	8	s	s	s
Manufacturas de origen agropecuario (MOA)	22.035	-28,2	1.700	2,8	960	-9,9	2.265	-20,4
Carnes y sus preparados	2.955	-24,5	58	-28,4	122	-2,4	1.639	-31,0
Pescados y mariscos elaborados	234	-1,3	58	-20,5	34	-2,9	0	-87,8
Productos lácteos	1.044	-20,2	507	32,7	8	33,3	26	-36,6
Otros productos de origen animal	47	-13,0	5	s	s	s	2	-7,7
Frutas secas o procesadas	105	-6,3	51	2,0	26	-10,3	-	-
Café, té, yerba mate y especias	154	-7,2	2	s	51	-5,6	s	s
Productos de molinería y sus preparaciones	881	-5,8	467	0,0	10	25,0	0	31,0
Grasas y aceites	5.477	-36,0	83	-18,6	197	58,9	363	53,8
Azúcar, cacao y artículos de confitería	229	-16,7	43	10,3	40	-21,6	s	s
Preparados de hortalizas, legumbres y frutas	746	-0,9	243	-2,8	133	-7,0	6	20,0
Bebidas, líquidos alcohólicos y vinagre	715	-18,7	82	-2,4	169	-24,9	15	-11,8
Residuos y desperdicios de la industria alimenticia	8.338	-31,5	12	-7,7	31	-16,2	46	35,3
Extractos curtientes y tintóreos	217	-25,4	45	-26,2	31	-64,8	22	22,2
Pieles y cueros	384	-10,9	s	s	13	-31,6	129	34,4
Lanas elaboradas	77	-33,6	s	s	s	s	2	-33,3
Resto de MOA	434	-8,6	38	8,6	93	-23,1	13	0,0
Manufacturas de origen industrial (MOI)	18.879	-11,6	6.794	-5,9	1.864	-8,5	413	9,3
Productos químicos y conexos	3.912	-31,4	540	-10,4	234	-8,2	374	16,5
Materias plásticas y sus manufacturas	729	-27,6	382	-29,5	18	-41,9	5	66,7
Caucho y sus manufacturas	169	-20,3	85	-29,8	51	-5,6	0	230,2
Manufacturas de cuero, marroquinería, etcétera	22	-21,4	0	-30,8	5	-37,5	s	s
Papel, cartón, impresos y publicaciones	309	-27,8	89	2,3	6	-33,3	20	-51,2
Textiles y confecciones	82	-38,3	39	-46,6	2	-50,0	0	s
Calzado y sus partes componentes	7	-12,5	s	s	1	5,7	s	s
Manufacturas de piedra, yeso, vidrio, etcétera	134	-17,8	37	-22,9	1	-66,7	0	-90,2
Piedras, metales preciosos y sus manufacturas; monedas	2.284	-7,2	s	s	628	-12,0	0	-90,2
Metales comunes y sus manufacturas	1.883	-3,0	280	-8,8	692	-1,3	6	7,9
Máquinas y aparatos, material eléctrico	1.368	-6,3	596	-6,1	161	-13,0	6	20,0
Material de transporte terrestre	7.608	4,4	4.717	0,7	24	14,3	0	-94,0
Vehículos de navegación aérea, marítima y fluvial	116	-52,7	4	-95,8	9	1,7	-	-
Resto de MOI	257	-5,5	27	12,5	31	-26,2	1	38,1
Combustibles y energía (CyE)	7.158	-7,3	1.160	35,4	1.715	-30,5	117	-29,1
Petróleo crudo	3.461	-2,3	720	100,0	1.357	-34,0	21	100,0
Carburantes	2.044	-13,3	102	15,9	272	s	s	s
Grasas y aceites lubricantes	62	-26,2	9	12,5	s	s	-	s
Gas de petróleo, otros hidrocarburos gaseosos y energía eléctrica	1.284	-0,9	294	-24,1	s	s	-	-
Resto de combustibles	308	-31,6	34	142,9	86	-30,1	s	s

Fuente: INDEC, Dirección Nacional de Estadísticas del Sector Externo y Cuentas Internacionales.

Cuadro 28. Importaciones de los principales socios comerciales por usos económicos, grandes categorías económicas y agregados especiales. Once meses de 2023

Usos económicos, grandes categorías económicas y agregados especiales	Total importación		Brasil		Estados Unidos		China	
	Millones de dólares	Variación porcentual 2023*/2022*	Millones de dólares	Variación porcentual 2023*/2022*	Millones de dólares	Variación porcentual 2023*/2022*	Millones de dólares	Variación porcentual 2023*/2022*
Total general	69.464	-9,2	16.424	9,9	8.226	-15,8	13.711	-16,0
Bienes de capital (BK)	10.466	-9,5	1.550	-14,9	899	5,0	3.974	-19,2
Bienes de capital, excluidos equipos de transporte	8.417	-6,9	971	-18,5	786	8,0	3.237	-15,0
Computadoras y teléfonos	957	-30,9	1	30,3	52	79,3	621	-40,1
Equipos de transporte industriales	1.092	-4,5	578	-8,1	61	-37,8	116	56,8
Bienes intermedios (BI)	26.709	-5,2	8.068	23,1	2.779	-16,5	4.249	-22,8
Alimentos y bebidas básicos fundamentalmente para la industria	5.489	141,5	2.273	612,5	13	-43,5	1	20,2
Alimentos y bebidas elaborados fundamentalmente para la industria	282	-36,3	122	-2,4	7	-22,2	2	-33,3
Suministros industriales básicos no especificados en otras partidas	1.099	-22,0	602	-26,3	92	1,1	23	-45,2
Suministros industriales elaborado no especificados en otras partidas	18.611	-16,5	5.050	-4,1	2.376	-10,8	4.181	-22,0
Medicamentos	1.229	-29,2	22	-18,5	291	-46,1	42	-57,6
Combustibles y lubricantes (CyL)	7.615	-38,8	597	-16,2	3.030	-26,3	3	-25,0
Combustibles y lubricantes básicos	1.112	-48,9	0	52,2	163	-8,9	0	633,0
Combustibles y lubricantes elaborados	6.503	-36,6	597	-16,2	2.867	-27,0	3	-25,0
Piezas y accesorios para bienes de capital (PyA)	15.063	7,4	3.626	17,4	929	1,4	3.523	-1,7
Piezas y accesorios para bienes de capital	5.369	9,5	562	18,8	553	-5,5	1.906	10,5
Partes y piezas para computadoras y teléfonos	1.732	-5,3	0	-100,0	3	4,1	959	-12,8
Piezas y accesorios para equipos de transporte	7.962	9,2	3.063	17,2	373	14,1	657	-13,4
Bienes de consumo (BC)	7.429	-5,8	1.230	-2,4	560	2,9	1.887	-15,3
Alimentos y bebidas básicos fundamentalmente para el hogar	534	-9,3	74	-29,5	7	-12,5	10	25,0
Alimentos y bebidas elaborados fundamentalmente para el hogar	824	-15,7	264	-20,5	43	-4,4	29	-9,4
Equipos de transporte no industriales	538	-0,7	33	6,5	33	-2,9	284	-10,1
Artículos de consumo duraderos no especificados en otra partida	710	-10,6	54	5,9	51	-3,8	305	-21,4
Artículos de consumo semiduraderos no especificados en otra partida	2.083	-1,0	353	-1,4	57	-8,1	961	-6,2
Artículos de consumo no duraderos no especificados en otra partida	1.592	-6,0	396	20,0	197	18,7	259	-37,6
Medicamentos	1.148	-3,5	56	7,7	172	-2,8	39	-11,4
Vehículos automotores de pasajeros (VA)	1.731	-7,3	1.352	-10,6	24	50,0	76	-2,6
Resto	451	-19,5	1	14,7	3	50,0	0	-22,2

Fuente: INDEC, Dirección Nacional de Estadísticas del Sector Externo y Cuentas Internacionales.

3. Series de tiempo

Contenido

	Pág.
3.1 Exportaciones desestacionalizadas y tendencia-ciclo	41
Cuadro 29. Exportaciones. Series original, desestacionalizada y tendencia-ciclo. Noviembre 2022-noviembre 2023	41
3.2 Importaciones desestacionalizadas y tendencia-ciclo	42
Cuadro 30. Importaciones. Series original, desestacionalizada y tendencia-ciclo. Noviembre 2022-noviembre 2023	42

3.1 Exportaciones desestacionalizadas y tendencia-ciclo

En términos desestacionalizados, las exportaciones de noviembre se redujeron 0,4% con respecto al mes anterior. Por su parte, la tendencia-ciclo descendió 0,2% en relación con octubre de 2023.

Cuadro 29. Exportaciones. Series original, desestacionalizada y tendencia-ciclo. Noviembre 2022-noviembre 2023

Período	Serie original	Serie desestacionalizada	Tendencia-ciclo	Variación serie original con respecto a igual período del año anterior	Variación desestacionalizada con respecto al mes anterior	Variación tendencia-ciclo con respecto al mes anterior
		Millones de dólares			%	
2022	Noviembre	7.122	7.032	15,0	-2,7	-2,3
	Diciembre	6.119	6.813	-7,1	-16,1	-3,1
2023	Enero	4.925	5.815	6.552	-11,2	-7,6
	Febrero	5.239	6.254	6.281	-18,8	7,5
	Marzo	5.735	5.827	6.031	-22,0	-6,8
	Abril	5.898	5.705	5.826	-29,3	-2,1
	Mayo	6.262	5.537	5.671	-24,1	-2,9
	Junio	5.415	5.236	5.560	-35,8	-5,4
	Julio	6.060	5.581	5.476	-22,4	6,6
	Agosto	5.910	5.564	5.407	-21,6	-0,3
	Septiembre	5.751	5.482	5.351	-23,5	-1,5
	Octubre	5.396	5.179	5.314	-32,2	-5,5
	Noviembre	4.872	5.157	5.304	-31,6	-0,4

Nota: los cuadros con las series mensuales desestacionalizadas y tendencia-ciclo se encuentran disponibles en www.indec.gov.ar/ftp/cuadros/economia/ica_anexo_cuadros_20_12_23.xls.

Fuente: INDEC, Dirección Nacional de Estadísticas del Sector Externo y Cuentas Internacionales.

Gráfico 9. Series original, desestacionalizada y tendencia-ciclo de las exportaciones. Noviembre 2013-noviembre 2023

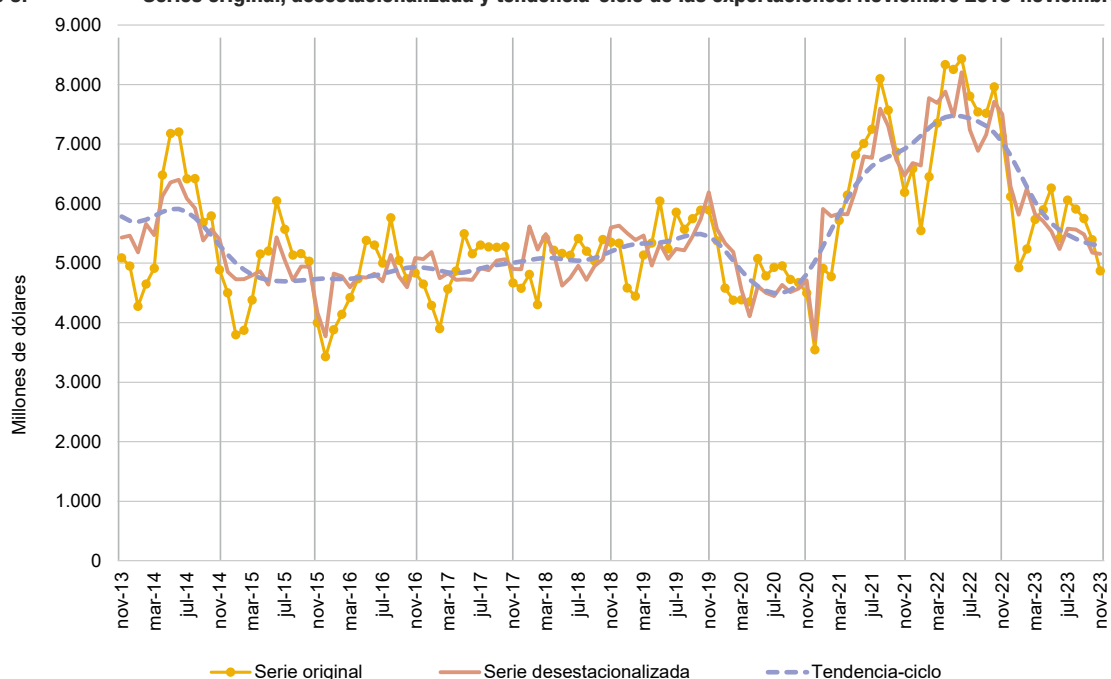

Fuente: INDEC, Dirección Nacional de Estadísticas del Sector Externo y Cuentas Internacionales.

3.2 Importaciones desestacionalizadas y tendencia-ciclo

En términos desestacionalizados las importaciones de noviembre aumentaron 1,2% con respecto al mes anterior. Por su lado, la tendencia-ciclo registró una reducción de 0,7% en comparación con octubre de 2023.

Cuadro 30. Importaciones. Serie original, desestacionalizada y tendencia-ciclo. Noviembre 2022-noviembre 2023

Período	Serie original	Serie desestacionalizada	Tendencia-ciclo	Variación serie original con respecto a igual período del año anterior	Variación desestacionalizada con respecto al mes anterior	Variación tendencia-ciclo con respecto al mes anterior
Millones de dólares				%		
2022	Noviembre	5.762	6.099	6.381	-0,1	-1,0
	Diciembre	5.017	5.993	6.283	-19,3	-1,7
2023	Enero	5.368	6.147	6.238	2,2	2,6
	Febrero	5.029	6.098	6.230	-10,7	-0,8
	Marzo	6.845	6.840	6.233	-3,4	12,2
	Abril	6.091	6.712	6.228	-11,5	-1,9
	Mayo	7.386	6.582	6.208	-6,3	-1,9
	Junio	7.248	6.288	6.173	-16,3	-4,5
	Julio	6.761	6.086	6.133	-18,4	-3,2
	Agosto	6.885	5.923	6.097	-12,1	-2,7
	Septiembre	6.525	5.990	6.066	-8,6	1,1
	Octubre	5.839	5.778	6.034	-3,9	-3,5
	Noviembre	5.487	5.850	5.991	-4,8	1,2

Nota: los cuadros con las series mensuales desestacionalizadas y tendencia-ciclo se encuentran disponibles en www.indec.gov.ar/ftp/cuadros/economia/ica_anexo_cuadros_20_12_23.xls.

Fuente: INDEC, Dirección Nacional de Estadísticas del Sector Externo y Cuentas Internacionales.

Gráfico 10. Series original, desestacionalizada y tendencia-ciclo de las importaciones. Noviembre 2013-noviembre 2023

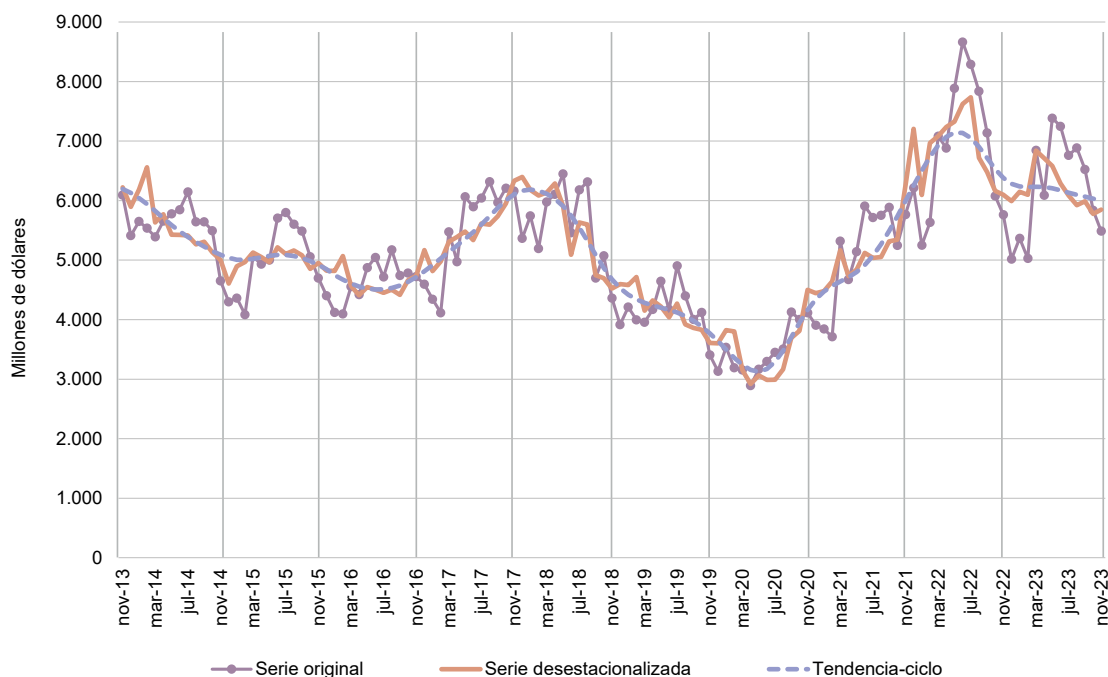

Fuente: INDEC, Dirección Nacional de Estadísticas del Sector Externo y Cuentas Internacionales.

4. Secciones especiales

Contenido

	Pág.
4.1 Exportaciones netas de productos relacionados con la soja. Noviembre y once meses de 2023	43
Cuadro 31. Exportaciones netas de los principales productos de la soja. Variaciones absolutas y relativas. Noviembre y once meses de 2023	43
4.2 Exportaciones netas del sector automotriz. Noviembre y once meses de 2023	45
Cuadro 32. Exportaciones netas del sector automotriz, según grupos de productos. Variaciones absolutas y relativas. Noviembre y once meses de 2023	45

4.1 Exportaciones netas de productos relacionados con la soja. Noviembre y once meses de 2023

En noviembre de 2023, las exportaciones netas (exportaciones menos importaciones) de los principales productos derivados del cultivo de la soja y sus subproductos alcanzaron el valor de 639 millones de dólares, 73,6% inferior a las registradas en igual mes del año anterior (-1.782 millones de dólares).

Las exportaciones sumaron 890 millones de dólares y descendieron 63,8% en términos interanuales (-1.568 millones de dólares). Este resultado fue producto de un descenso tanto de precios como de cantidades, de 13,2% y 58,3%, respectivamente.

En relación con las cantidades, descendieron las de porotos de soja, incluso quebrantados, excluidos para siembra (-89,2%); biodiésel y sus mezclas; harina y pellets de la extracción del aceite de soja (-51,4%); aceite de soja en bruto, incluso desgomado (-44,1%); aceite de soja refinado, en envases <= a 5 l (-2,9%); y aceite de soja refinado, excluido envases <= a 5 l.

En cuanto a los precios, descendieron los de aceite de soja refinado, excluido envases <= a 5 l; biodiésel y sus mezclas; aceite de soja en bruto, incluso desgomado (-28,6%); aceite de soja refinado, en envases <= a 5 l (-25,3%); y porotos de soja, incluso quebrantados, excluidos para siembra (-10,6%); mientras que aumentaron los precios de harina y pellets de la extracción del aceite de soja (1,8%).

Las importaciones fueron de 251 millones de dólares, 214 millones de dólares más que las registradas en igual período del año anterior. Las importaciones de porotos de soja se realizaron principalmente bajo el régimen de importaciones temporarias con el objetivo de ser industrializadas y provinieron mayormente de Paraguay (80,0%) y Brasil (17,3%), y en menor medida de Bolivia (2,8%).

Cuadro 31. Exportaciones netas de los principales productos de la soja. Variaciones absolutas y relativas. Noviembre y once meses de 2023

Principales productos de la soja	Noviembre				Once meses			
	2023 ^e	2022 [*]	Diferencia absoluta	Variación porcentual	2023 ^e	2022 [*]	Diferencia absoluta	Variación porcentual
	Millones de dólares				%			
Exportaciones netas	639	2.421	-1.782	-73,6	7.339	20.245	-12.905	-63,7
Exportación	890	2.458	-1.568	-63,8	12.672	22.552	-9.880	-43,8
12019000 Porotos de soja, incluso quebrantados, excluidos para siembra	50	517	-467	-90,3	1.002	3.242	-2.240	-69,1
15071000 Aceite de soja en bruto, incluso desgomado	218	546	-328	-60,0	3.326	6.049	-2.723	-45,0
15079011 Aceite de soja refinado, en envases <= a 5 l	15	20	-6	-27,4	223	307	-83	-27,2
23040010 Harina y pellets de la extracción del aceite de soja	556	1.126	-569	-50,6	7.407	11.065	-3.658	-33,1
Resto (1)	51	250	-199	-79,6	714	1.889	-1.176	-62,2
Importación	251	37	214	586,2	5.333	2.307	3.025	131,1
12019000 Porotos de soja, incluso quebrantados, excluidos para siembra	251	37	214	586,5	5.315	2.088	3.227	154,6
15071000 Aceite de soja en bruto, incluso desgomado	-	-	-	-	-	139	-139	-100,0
23040010 Harina y pellets de la extracción del aceite de soja	0	0	0	243,2	18	81	-63	-77,9

(1) Incluye aceite de soja refinado, excluido en envases <= a 5 l (NCM: 15079019), aceite de soja n.c.o.p. (NCM: 15079090), y biodiésel y sus mezclas, sin aceites de petróleo o de mineral bituminoso (NCM: 38260000), que se unificaron por aplicación del secreto estadístico.

Nota: las bases de datos históricas de soja y supproductos, mensuales y acumuladas según país, en dólares y kilos, se encuentran disponibles para su descarga en el Sistema de Consulta de Comercio Exterior de Bienes:

https://comex.indec.gob.ar/?_ga=2.85762393.1346510258.1611573056-1509903781.1592436568#/database.

Fuente: INDEC, Dirección Nacional de Estadísticas del Sector Externo y Cuentas Internacionales.

En el siguiente gráfico se presenta la evolución mensual de la variación interanual de las exportaciones netas, en términos de precios y cantidades y su correspondiente saldo, en millones de dólares.

Gráfico 11. Variación interanual de las exportaciones netas de los principales productos de la soja en términos de precios y cantidades, en millones de dólares. Enero 2020-noviembre 2023

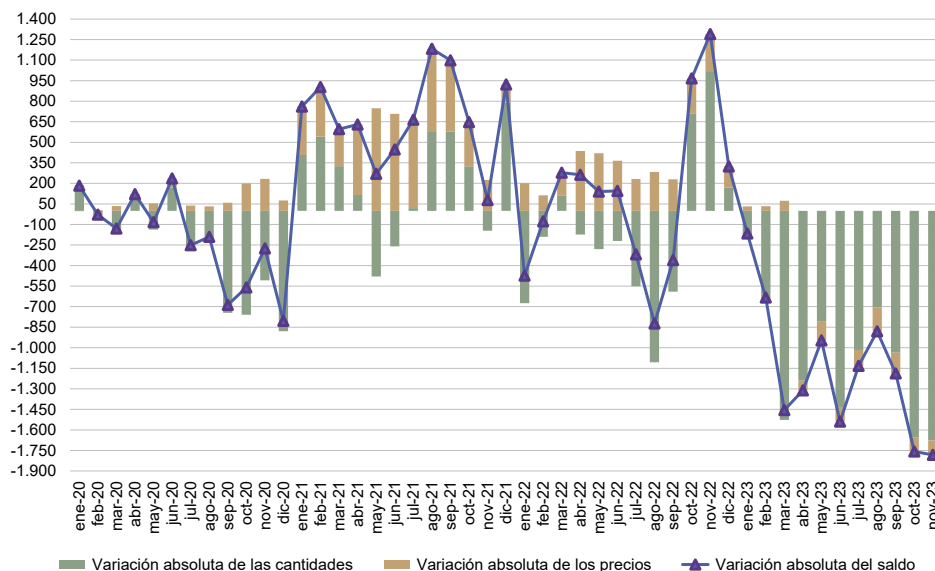

Fuente: INDEC, Dirección Nacional de Estadísticas del Sector Externo y Cuentas Internacionales.

En los once meses de 2023, las exportaciones netas de los principales productos derivados del cultivo de la soja y sus subproductos alcanzaron el valor de 7.339 millones de dólares, 12.905 millones de dólares inferior (-63,7%) a las registradas en el mismo período del año anterior.

Las exportaciones totalizaron 12.672 millones de dólares, con una baja de 43,8% en términos interanuales (-9.880 millones de dólares), como resultado de un descenso en las cantidades y en los precios, de 36,0% y 12,3%, respectivamente.

Con relación a las cantidades, descendieron las de biodiésel y sus mezclas (-75,9%); porotos de soja, incluso quebrantados, excluidos para siembra (-66,3%); harina y pellets de la extracción del aceite de soja (-34,7%); aceite de soja en bruto, incluso desgomado (-22,7%); y aceite de soja refinado (en envases <= a 5 l: -11,7%; excluido en envases <= a 5 l: -52,1%).

Respecto a los precios, descendieron los de aceite de soja en bruto, incluso desgomado (-28,9%); biodiésel y sus mezclas (-19,8%); porotos de soja, incluso quebrantados, excluidos para siembra (-8,3%); y aceite de soja refinado (envases <= a 5 l: -18,6%; excluidos envases <= a 5 l: -17,8%). Por el contrario, aumentaron los precios de la harina y pellets de la extracción del aceite de soja (2,2%).

Las importaciones de los principales productos de la soja fueron de 5.333 millones de dólares, 3.025 millones de dólares más en comparación con igual período del año anterior.

4.2

Exportaciones netas del sector automotriz. Noviembre y once meses de 2023

Las exportaciones netas (exportaciones menos importaciones) del sector automotriz fueron deficitarias en 178 millones de dólares en noviembre, en tanto que en igual mes del año anterior arrojaron un saldo negativo de 188 millones de dólares. La reducción del déficit se debió a que la caída de las exportaciones (-105 millones de dólares) fue inferior a la disminución de las importaciones (-115 millones de dólares).

En el mes bajo análisis, las exportaciones netas de los vehículos para transporte de mercancías y de los vehículos para transporte de personas registraron un superávit de 378 millones de dólares y de 176 millones de dólares, respectivamente, mientras que las autopartes mostraron un déficit de 731 millones de dólares.

Cuadro 32. Exportaciones netas del sector automotriz, según grupos de productos. Variaciones absolutas y relativas. Noviembre y once meses de 2023

Grupos de productos	Noviembre				Once meses			
	2023 ^e	2022*	Diferencia interanual	Variación porcentual	2023 ^e	2022*	Diferencia interanual	Variación porcentual
	Millones de dólares		%		Millones de dólares		%	
Exportaciones netas	-178	-188	10	5,3	-3.360	-2.727	-633	-23,2
Vehículos para transporte de personas	176	99	77	77,8	873	533	340	63,8
Vehículos para transporte de mercancías	378	417	-39	-9,4	3.867	3.666	201	5,5
Chasis, partes y neumáticos	-731	-706	-25	-3,5	-8.101	-6.926	-1.175	-17,0
Exportación	755	860	-105	-12,2	8.234	8.036	198	2,5
Vehículos para transporte de personas	239	268	-29	-10,8	2.656	2.454	202	8,2
Vehículos para transporte de mercancías	412	471	-59	-12,5	4.436	4.279	157	3,7
Chasis, partes y neumáticos	105	120	-15	-12,5	1.141	1.303	-162	-12,4
Importación	933	1.048	-115	-11,0	11.594	10.763	831	7,7
Vehículos para transporte de personas	63	169	-106	-62,7	1.783	1.921	-138	-7,2
Vehículos para transporte de mercancías	34	54	-20	-37,0	569	613	-44	-7,2
Chasis, partes y neumáticos	836	826	10	1,2	9.242	8.229	1.013	12,3

Nota: el grupo de productos se conformó en función del complejo automotriz, el cual está constituido por los vehículos para el transporte de mercancías y personas; los tractores y volquetes automotores concebidos para utilizarlos fuera de la red vial; y las denominadas autopartes.

Entre las autopartes se destacan motores y sus partes; cajas de cambio; aparatos receptores de radiodifusión; dínamos, alternadores, bujías, faros y otros componentes del sistema eléctrico del automóvil; y neumáticos. Para este grupo de productos se consideraron las importaciones y exportaciones realizadas por las empresas clasificadas en la rama 29 –fabricación de vehículos automotores, remolques y semirremolques– del Clasificador Nacional de Actividades Económicas 2010 (CInAE), de acuerdo con el Censo Nacional Económico 2020-2021.

Fuente: INDEC, Dirección Nacional de Estadísticas del Sector Externo y Cuentas Internacionales.

En lo que respecta a los once meses del año, este sector registró un déficit de 3.360 millones de dólares, mientras que en igual período de 2022 las exportaciones netas fueron deficitarias en 2.727 millones de dólares. El saldo comercial acumulado fue producto del déficit registrado en las autopartes (-8.101 millones de dólares), parcialmente compensado por el superávit que presentaron los grupos vehículos para transporte de mercancías (3.867 millones de dólares) y vehículos para transporte de personas (873 millones de dólares).

- En el informe técnico *Intercambio comercial argentino (ICA)* suelen realizarse modificaciones a las cifras de los meses anteriores, especialmente en los valores de exportación. Estas modificaciones obedecen a múltiples razones: el valor informado se construye, fundamentalmente, sobre la base de operaciones realizadas y perfeccionadas desde el punto de vista documental y, en el caso de existir un porcentaje de operaciones pendiente al momento de brindar la información, su valor debe ser estimado. Asimismo, hay operaciones que han sido oficializadas por un valor, se efectivizan por un valor inferior y se demora la carga del posembarque (documento en donde se consigna el valor definitivo). Finalmente, la aplicación de regímenes tales como el de precios revisables (petróleo), con ajuste de precios en función de la calidad (concentrado de minerales), como así también las operaciones en consignación, permiten a los exportadores modificar los valores declarados en el momento de la exportación en plazos que van de los 60 a los 180 días posteriores al embarque.
- De acuerdo con la Resolución General 2108 de la AFIP, los exportadores de minerales tienen la opción de modificar el valor de sus transacciones en virtud de las variaciones en la cantidad y en la ley del mineral constatadas por el comprador. Esta opción puede ser ejercida dentro de los seis meses de embarque, con posibilidades de prorrogar este plazo por otros seis meses.
- Admisión temporal es el régimen aduanero que permite recibir en un territorio aduanero, con suspensión total o parcial de los derechos y los impuestos a la importación, ciertas mercancías importadas para un propósito específico y con intenciones de ser reexportadas dentro de un plazo determinado, sin que hubieran sufrido una modificación, excepto su depreciación normal debida al uso que se hubiera hecho de ellas (Convenio de Kyoto Revisado, Anexo Específico G/cap. 1/ E1).
- Por lo general, no se realizan modificaciones en las cifras de importación, salvo las practicadas a fin de cada año por la recuperación por parte de los importadores de mercaderías que hubieran sido enviadas previamente a rezago y registradas como tales.
- Al respecto de la valoración, las exportaciones se refieren a precios FOB (libre a bordo), en el puerto o lugar de embarque de las mercaderías; y las importaciones, a precios CIF, que incluyen el valor FOB más el flete y el seguro (excluidos los derechos de importación). Para más información, ver: https://www.indec.gob.ar/ftp/cuadros/economia/metodologia_comex.pdf.
- Las variaciones porcentuales de precios y cantidades de las exportaciones e importaciones del período analizado se construyeron sobre la base de un índice de precios mensual del tipo Paasche con base 2004=100. Los índices de precios del tipo Paasche se construyen considerando las cantidades del período de cálculo, razón por la cual son sensibles a los cambios en la composición del comercio exterior.

Para poder conciliar los índices de precios y cantidades trimestrales con los mensuales al final de cada trimestre se aplican técnicas de *benchmarking* en cada nivel de dichos índices. Para esto se utiliza el método de Fernández. Este se usa cuando se cuenta con un indicador mensual relacionado. En este caso la serie mensual conciliada con la serie trimestral publicada se obtiene como solución del siguiente problema:

$$\min_{y, \beta} \sum_{t=1}^{3N} (y_t - \beta x_t)^2 \quad \text{sujeto a} \quad \frac{1}{3} \sum_{t=1}^3 y_t = Y_1, \dots, \frac{1}{3} \sum_{t=3N-2}^{3N} y_t = Y_N$$

Donde x_t con $t=1, \dots, 3N$ es el indicador mensual relacionado y β es un coeficiente que permite un buen ajuste. De esta ecuación se desprende que β es el estimador de mínimos cuadrados en un modelo lineal que relaciona la serie trimestral Y_T con el indicador relacionado trimestralizado X_T , es decir, $Y_T = \beta X_T + U_T$.

Las series temporales pueden descomponerse básicamente en 3 componentes: la tendencia-ciclo (T-C), la irregularidad (I) y la estacionalidad (S). La componente estacional (S) tiene un comportamiento cuasi estable para cada mes o cada trimestre del año.

Los métodos de ajuste estacional identifican y eliminan los factores relacionados con la composición del calendario que son sistemáticos a lo largo de la historia de las series; es decir, los patrones típicos predecibles de cada mes o trimestre. Por ejemplo, los debidos a factores climáticos, a los feriados móviles como la Pascua, y a la composición de los días de la semana para cada mes.

Entonces, las series desestacionalizadas solo conservan las otras dos componentes: la tendencia-ciclo (T-C) y la irregular (I). La componente irregular contiene los efectos de eventos imprevisibles y no sistemáticos, tales como los producidos por una inundación, una parada técnica imprevista, una huelga, etc. Siempre está presente en las series desestacionalizadas e introduce una variabilidad que podría oscurecer la interpretación del fenómeno subyacente en el corto plazo. Es por eso que, en todas sus publicaciones, el INDEC presenta las series desestacionalizadas en conjunto con las estimaciones de la tendencia-ciclo, lo cual permite interpretar de forma integral el comportamiento de las series y detectar rápidamente los puntos de giro cíclicos que indican el inicio de períodos de expansión o contracción. Por este motivo, en períodos de mucha inestabilidad, como el que se registró debido a la pandemia de coronavirus, resulta conveniente analizar la evolución de la tendencia-ciclo en conjunto con la serie desestacionalizada para tener un mejor diagnóstico del corto plazo.

Para los modelos de desestacionalización utilizados se supone que la relación entre las componentes inobservables (esencialmente, la tendencia-ciclo, la estacional y la irregular) se puede modelar en forma aditiva, multiplicativa o, a lo sumo, mixta.

Por otra parte, cuando se ajustan estacionalmente series que resultan del agregado de otras, como es el caso de las series de exportaciones e importaciones, hay dos formas posibles de realizar el ajuste: método directo o método indirecto. El método directo consiste en ajustar estacionalmente la serie de datos agregados. En cambio, el método indirecto primero ajusta cada serie en forma independiente y luego calcula la serie agregada como un promedio ponderado de las series ajustadas. En particular para el nivel general de exportaciones e importaciones, se utiliza el método de descomposición directa para el ajuste estacional.

Las componentes del modelo utilizado y la serie desestacionalizada se estiman con el módulo X-11 del programa X-13ARIMA-SEATS, que estima la estacionalidad por medio de promedios móviles aplicados en forma iterativa. En particular, la estimación de la tendencia-ciclo se realiza por el método H13 modificado⁶, que consiste en un posprocesamiento de la serie desestacionalizada.

Las opciones para este posprocesamiento son:

1. Extensión con un año de pronósticos de la serie desestacionalizada corregida por valores extremos utilizando el modelo $(0\ 1\ 1)(0\ 0\ 1)_{12}$.
2. Corrección más estricta de valores extremos.
3. Estimación de la tendencia utilizando el filtro Henderson de 13 términos.

Por las características propias del método X-11, los factores estimados sufren modificaciones cada vez que se incorpora un nuevo dato a la serie original y esto puede producir revisiones de los valores ya publicados. Normalmente, para el ajuste estacional, se aplica el método semiconcurrente, o sea, las opciones se revisan una vez al año y se fijan por un año calendario hasta la siguiente revisión de las opciones.

Por otra parte, la serie desestacionalizada se obtiene dividiendo la serie original por los factores estacionales que difieren mes a mes y año a año; y, opcionalmente, por factores combinados de Pascua y variación por días laborales (efecto calendario) que también cambian mes a mes y año a año. Por esta razón, debido a las no linealidades involucradas, no es recomendable forzar que los totales de la serie desestacionalizada sumen igual que la serie original, ya que podría afectar la calidad del ajuste estacional, especialmente cuando el patrón estacional no es estable (*X-13ARIMA-SEATS Reference Manual*, versión 1.1, p. 102).

⁶ Dagum, E. B. (1996). A new method to reduce unwanted ripples and revisions in trend-cycle estimates from X-11-ARIMA. *Survey Methodology*, 22, pp. 77-83.

Las principales características del ajuste estacional en comercio exterior con los datos a enero de 2023 son:

Diagnósticos	Exportaciones	Importaciones
Transformación	log	log
Modo de descomposición	Multiplicativo	Multiplicativo
Modelo ARIMA	(1 1 1)(0 1 1)	(0 1 1)(0 1 1)
Ajusta Pascua	Sí	Sí
Ajusta año bisiesto	No	No
Ajusta variación por días de actividad	Sí	Sí
Ajusta <i>outliers</i>	Sí	Sí
Filtro estacional final	3x9	3x5

Nota aclaratoria sobre el ajuste estacional y tendencia-ciclo

A partir del informe de julio de 2021, se adoptó una política de publicación para las series desestacionalizadas y tendencia-ciclo que puso a disposición de las personas usuarias las series definitivas de los totales de exportaciones e importaciones para el período enero 1996-diciembre 2016.

Motivó esta decisión la conveniencia de brindarle a la persona usuaria la posibilidad de disponer de largas series temporales ajustadas estacionalmente y que, además, sean más estables, con el fin de mitigar mediante esta política de publicación la inestabilidad propia del método X-11.

A partir de abril de 2023, las cifras desestacionalizadas y tendencia-ciclo se presentan de forma definitiva hasta diciembre de 2016. Ver: <https://www.indec.gob.ar/indec/web/Nivel4-Tema-3-2-40>.

En cada nuevo informe de *Intercambio Comercial Argentino* se actualizarán las cifras que correspondan a partir de enero de 2017.

5.2

Conformación de las zonas económicas

Mercado Común del Sur (Mercosur): Argentina, Brasil, Paraguay, Uruguay, Venezuela y zonas francas.

Chile: Chile y sus zonas francas.

Resto de la Asociación Latinoamericana de Integración (Resto de ALADI): Bolivia, Colombia, Cuba, Ecuador, Perú y zonas francas.

Sistema de la Integración Centroamericana (SICA): Belice, Costa Rica, El Salvador, Guatemala, Honduras, Nicaragua, Panamá, República Dominicana y zonas francas.

USMCA:⁷ Canadá, Estados Unidos (incluye Puerto Rico y territorios vinculados en América y Oceanía) y México.

Unión Europea (UE):⁸ Alemania, Austria, Bélgica, Bulgaria, Chipre, Croacia, Dinamarca, Eslovaquia, Eslovenia, España (incluye Islas Canarias), Estonia, Finlandia, Francia, Grecia, Hungría, Irlanda, Italia, Letonia, Lituania, Luxemburgo, Malta, Países Bajos, Polonia, Portugal, República Checa, Rumania y Suecia.

Reino Unido: Reino Unido –incluye Irlanda del Norte–.

Asociación de las Naciones del Sudeste Asiático (ASEAN): Brunei, Camboya, Filipinas, Indonesia, Laos, Malasia, Myanmar, Singapur, Tailandia y Viet Nam.

China: incluye Hong Kong y Macao.

Comunidad de Estados Independientes (CEI): Armenia, Belarús, Kazajstán, Kirguistán, Moldova, Rusia, Tayikistán, Turkmenistán y Uzbekistán.

Medio Oriente: Arabia Saudita, Bahrein, Emiratos Árabes Unidos, Irán, Iraq, Israel, Jordania, Kuwait, Líbano, Omán, Qatar, Yemen, Siria y Palestina.

Egipto y la Unión del Magreb Árabe: Argelia, Egipto, Libia, Marruecos, Mauritania y Túnez.

Unión Aduanera del Sur de África (SACU): Botswana, Eswatini (Swazilandia), Lesotho, Namibia y Sudáfrica.

Oceanía: Australia, Fiji, Islas Marianas Septentrionales, Islas Marshall, Islas Salomón, Kiribati, Estados Federados de Micronesia, Nauru, Nueva Zelandia, Palau, Papua Nueva Guinea, Samoa, territorios vinculados a Australia, territorios vinculados a Francia, territorio británico (Islas Pitcairn), territorios vinculados a Nueva Zelandia, Tonga, Tuvalu y Vanuatu.

⁷ El USMCA, en vigencia desde el 1 de julio de 2020, reemplaza el NAFTA.

⁸ Desde febrero de 2020, la Unión Europea quedó conformada por un total de 27 países.

5.3

Información complementaria sobre la base usuario

El valor de las exportaciones de noviembre de 2023 se estimó en forma provisoria, debido a que 16,0% de la documentación aduanera oficializada durante este mes se encuentra aún pendiente. Esto significa que, al momento del cierre del presente informe, no fue cumplida ni anulada.

Cifras de comercio exterior. Exportaciones en millones de dólares, porcentaje de documentación pendiente y totales de la base usuario de exportación e importación. Años 2020-2022 y enero-noviembre de 2023

Período	Exportaciones	Documentación pendiente de exportación	Base usuario ⁽¹⁾	
			Exportaciones	Importaciones
	Millones de dólares	%	Millones de dólares	
2020 Total anual	54.884	0,2	54.884	42.356
2021 Total anual	77.934	0,5	77.934	63.184
2022 Total anual	88.446	2,0	88.446	81.523
2023 Enero	4.925	0,2	4.925	5.368
Febrero	5.239	0,1	5.239	5.029
Marzo	5.735	0,2	5.735	6.846
Abril	5.898	0,1	5.898	6.091
Mayo	6.262	0,1	6.262	7.386
Junio	5.415	0,2	5.415	7.248
Julio	6.060	0,3	6.060	6.761
Agosto	5.910	0,3	5.910	6.885
Septiembre	5.751	0,8	5.751	6.525
Octubre	5.396	2,2	5.396	5.839
Noviembre	4.872	16,0	4.810	5.487

(1) La información sobre la base usuario se encuentra disponible en el Sistema de Consulta del Comercio Exterior de bienes en: <https://www.indec.gov.ar/indec/web/Nivel4-Tema-3-2-124>.

Nota: los datos de la base usuario se presentan protegidos de acuerdo con la normativa vigente sobre secreto estadístico y protección de datos individuales (art. 10° de la Ley 17.622; título VI del Decreto 3.110/70; art. 1° de la Disposición 176/99, entre otros).

El Sistema de Consulta del Comercio Exterior de Bienes proporciona cifras actualizadas en forma continua que sirven como instrumento para la toma de decisiones y el análisis del intercambio comercial entre los países. Se puede consultar información por tipo de comercio (exportación o importación), buscar uno o más productos de acuerdo con la Nomenclatura Común del Mercosur (NCM) y filtrar los resultados por año, período (mensual o anual) y país de destino de las exportaciones u origen de las importaciones. También tiene la opción de descargar la base completa para cada uno de los años disponibles (2002-2020).

Debido al nuevo marco normativo impartido por la Administración Federal de Ingresos Públicos (AFIP), Disposición 302/18, el Sistema de Consulta de Comercio Exterior de Bienes del INDEC permite consultar importaciones a nivel de producto, según la NCM y el país de origen.

A partir de marzo de 2018, el Sistema de Consulta del Comercio Exterior de Bienes permite realizar consultas a nivel de exportaciones de uno o más productos, según la NCM, entre la Argentina y un país de destino seleccionado, siempre y cuando no se vulnere la normativa de secreto estadístico.

En www.indec.gov.ar se encuentran disponibles los cuadros correspondientes al *INDEC Informa*, cap. 3.1, "Sector Externo".

Fuente: INDEC, Dirección Nacional de Estadísticas del Sector Externo y Cuentas Internacionales.